

～知りたい情報がここにある～

広報おうむ

『キャンドルナイト
&こども冬まつり前夜祭』



公式LINE
QRコード



公式X
QRコード

2025

3月号

VOL.1123

令和7年度新入学児童の紹介

◎学校別入学予定児童名（敬称略）

☆雄武小学校☆

・遠藤 創太 ・長野 武 ・増澤 龍駕 ・山下 海斗
 ・川口 市乃 ・鹿野 いち華 ・今泉 碧人 ・工藤 真奏波
 ・小島 日菜子 ・奥山 鳳雅 ・高野 桃弥 ・照井 蓮叶
 ・西方 胡太郎 ・尾形 琥太郎 ・嶋 さゆき ・高橋 龍生
 ・永井 朝陽 ・村田 頼優 ・松野 笑丸

☆沢木小学校☆

・岸田 朔弥

問教育委員会教育振興課学校教育係

本年4月に町内小学校へ入学されるお子さんを教育委員会にて調査しましたのでお知らせいたします。

該当児童の保護者は、次の事項に留意してください。なお、氏名については、同意をいただいた人のみ掲載しております。

- ・入学該当者は、平成30年4月2日から31年4月1日生まれの児童です。
- ・入学該当者が病気やその他の理由で就学が困難な場合は、医師の診断書または児童相談所長の発行した判定書など、参考となる書類を持参し、教育委員会へご相談ください。
- ・教育委員会が調査した日（令和6年8月5日）以後に転出や住所変更、戸籍の異動などが生じたときは、ただちに役場戸籍住民係で手続きを済ませ、教育委員会へご連絡ください。
- ・経済的理由により、学用品の購入などで心配な人は、教育委員会にご相談ください。
- ・入学通知は、すでに新入学児童全員の保護者宛に送付していますが、入学通知が届いていない場合には、ただちにご連絡ください。なお、今後における入学手続きなどについては、入学する学校から連絡があります。

小・中学生の税に関する書道コンクール

入賞者決定

次代を担う小、中学生に正しい税の知識と広く税に対する理解や関心を高めるため、昨年度に引き続き税に関する「書道コンクール」を実施した結果、次の人たちが入賞されましたのでお知らせします。

なお、入賞作品は、3月12日(水)まで雄武町図書館に展示しています。

最優秀賞（敬称略）

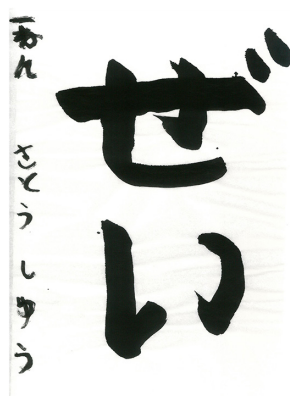

◎小学1年生の部
佐藤 志勇（沢木）

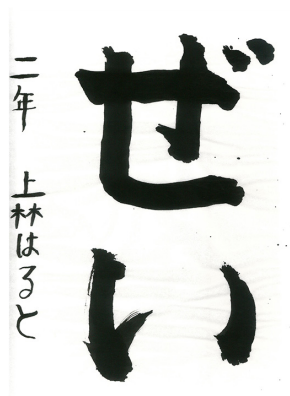

◎小学2年生の部
上林 晴翔（沢木）



◎小学3年生の部
山崎 蒼斗（沢木）



◎小学4年生の部
鈴木 紬葵（沢木）



◎小学5年生の部
亀田 海音（雄武）



◎小学6年生の部
鈴木 日葵（沢木）

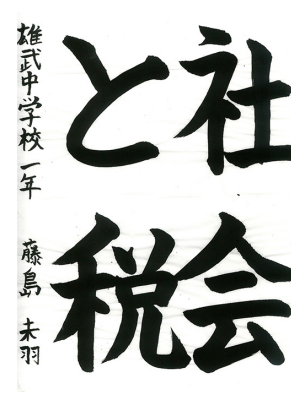

◎中学生の部
藤島 未羽（1年）

優秀賞（敬称略）

小学1年生の部 阿部 希羽（沢木）
 2年生の部 舘山 友助（沢木）
 3年生の部 遠藤陽菜乃（雄武）
 4年生の部 亀田 梨来（雄武）
 5年生の部 秋山 翠玲（雄武）
 6年生の部 田中 紀衣（雄武）
 中学生の部 工藤 衣咲（1年）

奨励賞（敬称略）

小学1年生の部 岸田 桜杏（沢木） 山口 碧（沢木）
 國田 真頌（沢木）
 2年生の部 野々宮 奏（沢木）
 3年生の部 吉田 昊生（雄武） 舘山もも花（沢木）
 4年生の部 櫛引 絆十（雄武） 松嶋 倖愛（雄武）
 5年生の部 松原ひなた（雄武） 舘山 茅乃（沢木）
 6年生の部 伊藤 琴音（雄武） 前田 陽馬（雄武）
 中学生の部 加賀 柚妃（1年） 澤村 唯笑（1年）

問雄武町教育委員会
 問雄武町租税教育推進懇話会



2/7

認知症サポーター育成講座（雄武中学校） 認知症への理解を深める

雄武中学校2年生が、家庭科の授業の時間で、認知症について学ぶ「認知症サポーター養成講座」が行われました。講師に雄武町包括支援センターの職員を招き、認知症の症状などについて話を聞いた後、認知症当事者と介助者それぞれの気持ちを考えるためのグループワークを実施。授業を通して生徒たちは「認知症の人に対して、優しく接したい」「認知症サポーターとして見守り、支えになってあげたい」と話していました。



↑ 授業の様子

2/19

町民公開講演会 医療連携推進の取り組み

この日、地域医療連携推進法人オホーツク西紋医療ケアネットワークが主催する『町民公開講演会』が開催されました。講演会では、同法人代表理事の曾ヶ端克哉氏と、日本海ヘルスケアネットワーク代表理事の栗谷義樹氏に登壇いただき、オホーツク西紋医療ケアネットワークの課題と展望、実際の事例を踏まえた地域医療の持続に向けた可能性について講話が行われました。参加者は、地域医療の重要性和その持続可能性に向けた取り組みの意義を改めて認識し、今後の医療の在り方について深く考える機会となりました。



↑ 曾ヶ端克哉氏（左）、栗谷義樹氏（右）

↓ ヒグマの生態について説明する佐藤氏



2/19

雄武町民大学 ヒグマと地域社会

この日、町民センターで『令和6年度雄武町民大学』が開催されました。酪農学園大学農食環境学群環境共生学類教授の佐藤喜和氏が講師を務め「ヒグマの生態と地域社会～すみ分けによる共存を目指して～」を演題に、ヒグマの行動や地域の対策などについて講話を行いました。佐藤氏は参加者に対して「山と町がつながる北海道では、クマが人里に出る前から対策を講じることが重要だ」と話しました。町民大学では、皆さんが受講したい授業内容について募集しています。

↓ 授業を行う野口芳宏氏



2/21

「鍛える国語教室」研究会公開授業 国語教室で深める言葉

この日、沢木小学校では「鍛える国語教室」研究会による公開授業が全学年で実施されました。中学年の授業には雄武小学校の児童も参加し、主宰者である植草学園大学名誉教授の野口芳宏氏が教壇に立ち、授業を行いました。授業では、教科書に掲載されている「スワンレイクのほとり」を用いて、作中の言葉の成り立ちや意味などについて深く掘り下げました。児童たちはその過程を通じて、言葉の奥深さを実感し、国語への興味を一層深めていました。



まちのできごと

1/23

若草保育所おたのしみ会 子どもたちの熱戦

この日、若草保育所のおたのしみ会で、毎年恒例の『相撲大会』が開かれました。大会はクラスごとのトーナメント戦で行われ、職員の「はっけよい、のこった」の掛け声とともに、熱い戦いが繰り広げられました。観戦する子どもたちも一緒に声を上げて、興奮した様子で試合を応援しました。松野笑丸くん、小島碧月ちゃん、坂元健汰くん、中川達希くん、鹿野蒼くんが各クラスの優勝に輝きました。



↑ 相撲大会の様子

↓ 段ボールベッドの組立



↓ 災害と防災に関する講話



↓ 雪の上を駆ける児童たち（スノーフラッグ）



2/1,2

キャンドルナイト、こども冬まつり 寒さに負けず冬を楽しむ

旭日公園で『こども冬まつり』が開催されました。前夜祭では、同公園で行われたおうむキャンドルナイトのあたたかな灯に照らされる中、児童によるハンドベルの演奏が披露されました。最後に、花火が冬の夜空を彩りました。本祭では、スノーモービルやスノーフラッグなどのアトラクションのほか、あたたかいお雑煮や焼きそばなどが振る舞われ、参加者は寒さに負けず元気いっぱい冬を楽しんでいました。

↓ 大雪で車が止ってしまった時の対策や備えについて解説



2/16

雄武町防災訓練 避難訓練で防災意識向上

この日、『令和6年度雄武町防災訓練』を実施しました。訓練には幌内地区の住民が参加し、地震による津波警報が発令されたことを想定した避難訓練や、町職員による避難所の開設訓練を行いました。その後、幌内歴史と生活の家で、北海道警察北見方面本部警備課災害係長の石井賢氏と網走地方気象台火山防災官の上村薫氏による講話が行われ、参加者は「訓練を通じて防災意識が高まった」と話していました。

飼い主のいない猫の不妊去勢手術助成事業補助金について

雄武町では、飼い主のいない猫の増加による生活環境への被害を防ぐため、猫の不妊または去勢手術に要した費用の一部を補助します。

【制度内容】

①対象者

町内に生息する飼い主のいない猫に対し、不妊・去勢手術を受けさせようとする町内在住の満18歳以上の人

②対象猫

町内に生息し、所有者がいない猫

※飼い猫は補助対象外

③補助金額（1頭あたり）

・メス 25,000円 ・オス 12,500円

※手術費用が上記金額に満たない場合は実際に支払った金額

※一人あたり年度内15万円が上限となります。

④経費

不妊・去勢手術、耳カット手術（必須）、胎児処置費、獣医師の出張費

※猫を手術後に自分で飼育するまたは他の人へ譲渡するなどの理由により耳カット手術を行わない場合は、補助対象外

⑤申請期間

各年度の末日まで（令和6年度は令和7年3月31日まで）

※ただし、補助額が予算額に達した時点で補助終了となります。

【申請手順】



1 交付申請

「交付申請書」と「猫の手術前の全身写真」を提出してください。（必ず手術前に申請の手続きをしてください）

2 公告～交付決定

申請受付後、飼い主がいないことを確認するために、役場前の掲示板で7日間公告し、審査したあとに補助金の交付決定を行います。

3 手術の実施

補助金の交付決定後に動物病院などで手術を実施してください。手術済みであることが外見から判断できるよう耳カットも行ってください。

4 実績報告

「手術後の猫の全身および耳カット部分の写真」と「領収書の写し」を添付して、「補助金実績報告書」を提出してください。内容を審査したあとに補助金を交付します。

補助金制度に関する詳細については、環境衛生係に問い合わせください。



圏住民生活課環境衛生係

住宅

入居募集

沢木団地



宮下団地



潮見団地



サンライズビレッジ



幌内町有住宅



旭日団地



緑町団地



幌内団地



日の出仲町有住宅



入居資格

《共通事項》

- ・雄武町内に住所を有する人または有することになる人
- ・町税などに滞納がないこと
- 町営住宅（団地）
- ・所得が政令月収で一般世帯は15万8千円、裁量世帯は25万9千円を超えないこと

●町営住宅

	団地名	間取り	建築年度	戸数	家賃	単身
新規	幌内団地	3LDK	昭和59年	1	12,400円～28,700円	可
継続	沢木	2LDK	平成23年	2	17,700円～40,700円	可
	旭日	3LDK	平成6～11年	6	22,700円～53,200円	不可
	宮下	3LDK	昭和59年	1	13,400円～30,800円	不可
	緑町	2LDK	平成20年	1	16,200円～37,300円	不可
	緑町	3LDK	平成22年	1	19,500円～44,900円	不可
	潮見	3LDK	昭和61年	2	16,000円～36,900円	不可

●サンライズビレッジ

新規	間取り	建築年度	戸数	家賃	単身
	1LDK	平成5,6年	2	30,000円	専用
継続	間取り	建築年度	戸数	家賃	単身
	1LDK	平成5,6年	3	30,000円	専用

●日の出仲町町有住宅

継続	間取り	建築年度	戸数	家賃	単身
	3LDK	昭和60年	1	40,000円	不可

●幌内町有住宅

新規	間取り	建築年度	戸数	家賃	単身
	3LDK	昭和54年	1	20,200円	可
継続	間取り	建築年度	戸数	家賃	単身
	3LDK	平成3年	1	19,000円	可

いる場合も可）などです。

●サンライズビレッジ

- ・満35歳未満の独身勤労者であること

●町有住宅

- ・町有住宅は入居の要件が異なりますので、問い合わせ願います。

申込方法

- ・役場備え付けの申込用紙に入居する人の住民票を添えて提出してください。
- ・令和6年1月1日に他市町村に

- ・おいて住民登録されていた人は当該市町村で発行される市町村民税課税証明書、所得証明書などの直近1年分の所得が分かるものと、納税証明書も合わせて提出してください。
- ・町営住宅に申し込みの際は、マイ

使い忘れた助成券はありませんか？



社会福祉

問財務政策課管財係

※問い合わせ時に募集を終了している場合があります。

新規 3月14日(金)

継続 随時受付

応募締切

※住宅使用料のお支払いには、安心便利な口座振替が利用できます。

https://www.town.oumu.hokkaido.jp/

※最新の住宅情報は、ホームページで公開しています。申込用紙もダウンロードできます。

・申込者多数のときは、住宅困窮度の高い人から入居決定し、困窮度が同じ場合は抽選とします。

ナンバールのわかるものを持参願います。

選考方法

・申込者多数のときは、住宅困窮度の高い人から入居決定し、困窮度が同じ場合は抽選とします。

※最新の住宅情報は、ホームページで公開しています。申込用紙もダウンロードできます。

https://www.town.oumu.hokkaido.jp/

※住宅使用料のお支払いには、安心便利な口座振替が利用できます。

新規 3月14日(金)

継続 随時受付

※問い合わせ時に募集を終了している場合があります。

問財務政策課管財係

雄武町高齢者等の冬の生活支援事業として交付した1万5千円（1千円×15枚）の助成券について、使用期限が迫っています。

期限を過ぎた助成券は使用できませんので、お手持ちの券がありましたら、早めにご使用ください。

使用期限 3月20日(木)

問地域福祉課社会福祉係

低所得者支援給付金の手続きについて

低所得者支援給付金（非課税世帯分・非課税世帯こども加算分）は対象者に支給要件確認書を送付しています。

確認書の返送期限および申請書の申請期限は令和7年3月28日（金）までとなっていますので手続き忘れがないようにご注意ください。
給付金の詳細は町広報2月号の折込チラシ、町ホームページからご確認いただけます。ご不明な点がございましたら社会福祉係までご連絡ください。

間地域福祉課社会福祉係

白寿（99歳）おめでとうございます

白寿（99歳）を迎えられた佐々木トミさん、八重樫光子さんに、高橋町長から祝状と祝金の贈呈が行われました。
「長寿おめでとうございます。」



間地域福祉課社会福祉係

国税専門官募集

札幌国税局では、国税局や税務署において、税のスペシャリストとして活躍する国税専門官を募集しています。

令和5年度から国税専門官採用試験に新試験区分（理工・デジタル系）が創設されました。

新試験区分（理工・デジタル系）では、基礎数学、情報数学、情報工学、物理、化学などが試験科目に設定されており、幅広く理工・デジタル系の人々が受験しやすい試験となっています。

また、令和7年度から、必須の出題数を大幅に削減し「選択必須科目」を新設することで、受験生の専門性に合わせて受験できるようにしたほか、これまで「22%」だった人物試験の配点比率を「30%」に引き上げて人物重視の試験に見直しています。

法文系の人は「国税専門A区分」、理工・デジタル系の人は「国税専門B区分」でお申し込みください。令和7年度の採用試験の概要は、次のとおりです（A区分・B区分共通）。

受験資格

- ・平成7年4月2日から平成16年4月1日生まれの人。
- ・平成16年4月2日以降生まれの人で大学を卒業する見込みの人など別に定める人。

受付期間

・インターネット申込 3月24日（月）

試験

北海道警察官採用試験について

令和7年度

第1回北海道警察官採用試験

【受験資格】

年齢 平成5年4月2日～平成20年4月1日までに生まれた人

警察官A区分

・学校教育法による大学（短期大学を除く）などを卒業した人（令和8年3月末日までに卒業見込みの人を含む）

警察官B区分

・A区分以外の人（学校教育法による高等学校在学中の人を除く）
※高度専門士の称号を取得、または令和8年3月末日までに取得見込みの人は、A区分での受験となります。

※A区分に該当する人は、B区分の試験を受けることができません。

【試験日程等】

公告日 3月1日（土）

受付期間 3月31日（月） 17時まで

第1次試験日 4月27日（日）

第2次試験日 6月上旬～中旬

最終合格発表 7月18日（金）予定

採用予定日 令和8年4月1日以降

（卒業見込み者以外は、令和7年10月1日採用となる場合があります）
採用予定人員

男性A区分 140人程度

B区分 40人程度

女性A区分 50人程度

B区分 20人程度

※A区分は大卒など、B区分はA区分以外の人となります。

試験地 （一）内が1次試験地、波線が2次試験地

・札幌方面（札幌市、千歳市、岩見沢市、滝川市、小樽市、室蘭市、苫小牧市、新ひだか町）

・函館方面（函館市）

・旭川方面（旭川市、名寄市、稚内市）

・釧路方面（釧路市、帯広市）

・北見方面（北見市、網走市）

・道外（青森県、東京都）

※試験地は、受験申込みの状況などにより近郊の市町村に変更となる場合があります。

※1次試験を道外で受験する人は、1次試験当日に2次試験地の希望を確認し、1次試験合格通知書とともに2次試験地をお知らせします。

申込方法

・インターネット（電子申請）

北海道警察のホームページから「北海道電子自治体共同システム」にアクセスし、利用者情報を登録した後、受験申込をしてください。

※通信機器によるトラブルについては、一切責任を負いません。

※やむを得ず、電子申請ができないときは、警察本部採用センターまでご連絡ください。

北海道警察ホームページ

<https://www.police.pref.hokkaido.lg.jp>

間北海道警察本部

☎ 011・2511・0110

間興部警察署

☎ 0158・82・2110

財務専門官採用試験について

財務省北海道財務局では、財政、金融などのプロフェッショナルとして活躍する財務専門官を募集しています。

受験資格

○平成7年4月2日から平成16年4月1日生まれの人。

○平成16年4月2日以降の生まれで次に該当する人。

・大学を卒業した人および令和8年3月までに大学を卒業する見込みの人

・短大または高専を卒業した人および令和8年3月までに短大または高専を卒業する見込みの人

受付期間

・インターネット申込 3月24日（月）

まで「受信有効」

<https://www.jinji-shiken.go.jp/juken.html>

第1次試験日 5月25日（日）

間財務省北海道財務局人事課人事係

☎ 011・709・2311

（内線4252）

間紋別海上保安部管理課

☎ 0158・23・0118

税金

軽自動車の名義変更、廃車手続きについて

軽自動車税（種別割）は毎年4月1日現在の所有者に課税されます。譲渡、売却、下取りなどで現在車両を所有していない場合、4月2日以降に名義変更・廃車の手続きをしてもその年度の軽自動車税（種別割）が課税されますので、必ず手続きをしてください。業者に軽自動車を引き渡した場合も廃車の確認をしてください。

ほかの市区町村へ住所変更した人や車の所有者が死亡した場合も同様に手続きが必要になります。

間財務政策課課税係

・原動機付自転車（50cc～125cc）、小型特殊自動車（農耕用、そのほか）

※雄武町のナンバー

間軽自動車検査協会北見事務所

☎ 050・3816・1769

・軽自動車（貨物、家用）、軽二輪車（250cc以下）、小型二輪車（250cc超のオートバイ）

※雄武町以外のナンバー

間北見運輸支局

☎ 050・5540・2007

自動車税種別割の住所変更について

自動車税種別割の納税通知書は、道税事務所から毎年4月1日時点で車検証に登録されている住所へ、5月上旬頃に送付されます。

次の場合はお近くの運輸支局で手続きを必ず行ってください。

・引っ越しなどで住所が変更となった（変更登録）

・自動車を売買した（移転登録）
・自動車を使わなくなった（抹消登録）

諸事情により、すぐに変更登録などができない場合、北海道財政局税務課のWebサイトから納税通知書の送付先を変更することができます。

北海道ホームページ『自動車税種別割住所変更手続・総務部財政局税務課』
<https://www.pref.hokkaido.lg.jp/sn/zim/address/index.html>

※なお、この住所変更は、令和7年度の自動車税種別割の納税通知書を変更後の住所へ送付するための処置であり、令和8年度以降は車検証の登録住所へ納税通知書が送付される場合があります。
ため、運輸支局での住所変更登録は別途必ず行ってください。



札幌道税事務所自動車税部
☎ 011・746・1190

3月は道税の滞納整理強化月間

オホーツク総合振興局では、3月を「滞納整理強化月間」としてすべての道税の滞納を整理するため、これまでよりも強く差押などの滞納処分を進めてまいります。

まだ、納税がお済みでない人は大至急納税してください。納めない場合には、給与や預貯金、生命保険などの「財産差押え」、または自宅や事務所の捜索を行い、TV・ゲーム・PC・貴金属・自動車・軽自動車の「動産差押え」を執行します。

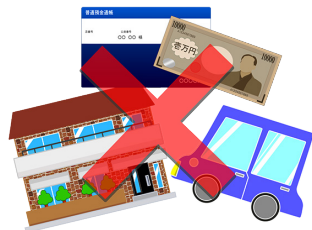

オホーツク総合振興局紋別道税事務所納税係
☎ 0158・24・2626

その他

きのこの菌の予約受付について

雄武町森林組合では「きのこ菌」の予約を受け付けています。

種類

・駒菌1瓶（5百駒入り）
・種菌1瓶（1千cc入り）
いずれもシイタケ・ナメコ・ヒラタケ・タモギタケの4種類
※原木は、きのこ菌1瓶で90cmの原木16本ほど必要です。原木の数量が少ないため早めに申し込みください。
植菌用ドリルは貸し出します。

申込先 雄武町森林組合（新日の出町）
受付期間 3月28日（金）まで



雄武町森林組合
☎ 0158・84・2036

中皮腫や肺がんなど、石綿による疾病の労災補償・救済について

中皮腫や肺がんなどを発症し、それが労働者として石綿ばく露作業に従事していたことが原因であると認められた場合には、労働者災害補償保険法に基づく各種保険給付や石綿による健康被害の救済に関する法律に基づく特別遺族給付金が支給されます。

石綿による疾病は、石綿を吸ってから非常に長い年月を経て発症することが大きな特徴です。

中皮腫などで亡くなった人が過去に石綿業務に従事していた場合には、労災保険給付などの支給対象になる可能性がありますので、名寄労働基準監督署または北海道労働局にご相談ください。

労働基準監督署または北海道労働局にご相談ください。
匿名寄労働基準監督署
☎ 0165・42・3186
北海道労働局労働基準部労災補償課
☎ 011・716・2080

相続登記について

日本では、登記簿を見ても所有者が分からない「所有者不明土地」が増加し、適切な管理がされず周辺の環境悪化や公共工事の阻害などの社会問題になっています。そのため、令和6年4月1日から相続登記の申請が義務化されました。

相続したことを知った日から3年以内に登記が必要です。また、義務化前に相続した不動産も義務化の対象となり、令和9年3月末日までに相続登記する必要があります。

正当な理由がないのに相続登記をしない場合、10万円以下の過料が科される可能性があります。
相続や遺産分割の話し合いで不動産を相続したときは、必ず相続登記をしてください。



岡旭川地方事務局紋別市局
☎ 0158・23・2521

引っ越し時の届け出しについて

春は転勤や進学、就職など引っ越しのシーズンです。引っ越しをしたときは、忘れずに役場窓口で住所異動の届け出をしてください。

窓口が込み合うことが想定され、手続きするまでにお時間をいただきますが、ご了承ください。

また、マイナンバーカードをお持ちの人は、窓口に来庁しなくてもマイナンバーからオンラインで転出届、来庁予定の手続きができます（交付時に設定した暗証番号が必要です）。

【転入届（町外↓雄武町）】
・届出期間 転入した日から14日以内
・必要なもの 転出証明書（前住所地で発行されたもの）、届出人の本人確認書類（運転免許証、保険証など）、お持ちの人は、マイナンバーカード、住民基本台帳カード
・届出人 本人、同一世帯になる人。それ以外の代理人が届け出る場合は、ご本人からの委任状と代理人の本人確認書類が必要で

【転出届（雄武町↓町外）】
・届出期間 転出する日より前に手続きをしてください。届け出をせずに引っ越しをした場合、郵送での届け出も可能ですのでお問い合わせください。

・必要なもの 届出人の本人確認書類（運転免許証、保険証など）。※転出先の住所が分かるようにしてきてください。
・届出人 本人、届け出時点で同一世帯の人。それ以外の代理人が届け出る場合は、ご本人からの委任状と代理人の本人確認書類が必要で
【転居届（雄武町内での引っ越し）】
・届出期間 転居した日から14日以内
・必要なもの 届出人の本人確認書類（運転免許証、保険証など）
・届出人 本人または届け出時点で同一世帯の人。それ以外の代理人が届け出る場合は、ご本人からの委任状と代理人の本人確認書類が必要で
届け出期間が過ぎしまった場合
異動日から14日経過後でも必ず届け出をしてください。その際、住民基本台帳法第52条第2項に基づき、簡易裁判所から5万円以下の過料を請求される場合があります。



岡住民生活課戸籍住民係

《シリーズ》
ごみの出し方Q&A

「環境衛生係から「ごみの分け方・出し方」について、よくある質問についてお答えします。」

質問1 引っ越しによりごみが大量に出ました。ごみステーションに出して良いでしょうか。

回答1 引っ越しごみに限らず大量のごみを処分するときは、直接ごみ処理施設へ搬入するようお願いいたします。ごみステーションは、地域住民で共有して使用するものです。

そのため、引っ越しなどで発生した大量のごみを出してしまうと、ほかの住民がごみステーションを利用できなくなるほか、ごみ収集車に収集ルートのごみが載せきれないなど、日常のごみ収集に大きな支障をきたす恐れがありますので、ご協力願います。

質問2 ごみ処理施設への搬入方法について教えてください。

回答2 道道美深雄武線の道沿いに旧焼却処理場、その先に最終処分場がありますので、そちらに直接搬入が可能です。各ごみ処理施設



岡住民生活課環境衛生係

【旧焼却処理場】9時～16時（土・日・年末年始を除く）
受入品目 生ごみ、びん、ペットボトル、プラスチックごみ、空き缶、紙類、廃木材、鉄くず

【最終処理場】9時～15時30分（土・日・年末年始を除く）
受入品目 燃やせるごみ、燃やせないごみ

暮らしの 年金情報

国民年金保険料学生納付特例制度のご案内

日本国内に住むすべての人は、20歳になった時から国民年金の被保険者となり、保険料の納付が義務づけられています。しかし、学生には、申請により在学中の保険料の納付が猶予される「学生納付特例制度」が設けられています。

対象者（いずれにも該当）

- ・学生納付特例を受けようとする年度の前年の所得が一定以下であり『大学（大学院）』『短期大学』『高等学校』『高等専門学校』『特別支援学校』『専修学校および各種学校（修業年限が1年以上の課程である学校）』に在学する学生

【所得基準】 128万円＋（扶養親族などの数×38万円＋社会保険料控除など）

申請先 住民登録している市区町村窓口、年金事務所、在学中の学校など

申請に必要なもの ・基礎年金番号通知書の写しまたは年金手帳の写し
・学生などであることまたは学生などであったことを証明する書類
（在学期間がわかる在学証明書（原本）または学生証の写し）

国民年金保険料学生納付特例の注意事項

- ・学生納付特例の申請が遅れると、申請日前に生じた不慮の事故や病気による障害について、障害基礎年金を受け取ることができない場合があります。
- ・国民年金の資格取得届と学生納付特例申請書を同時に提出した場合であっても、納付書が送付されることがあります。
- ・学生納付特例は、原則として申請日にかかわらず4月から翌年3月までの期間を対象として審査します。ただし、保険料の納付期限から2年を経過していない期間についても、さかのぼって申請することができます。

保険料の追納をお勧めします

学生納付特例の承認を受けた期間は、10年以内であれば保険料をさかのぼって納めること（追納）ができます。将来受け取る年金額を増額するためにも、追納することをお勧めします。

問住民生活課戸籍住民係

問北見年金事務所国民年金課 ☎0157-25-8703（自動音声案内2→2）

図書館情報

ゆ〜とぴあ News

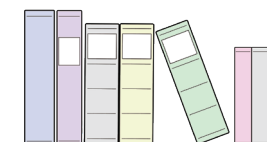

雄武町図書館（雄武町末広町二区）

☎84-2404

10時～19時（火～金曜日）

10時～18時（土・日、祝日）

休館日 月曜日、年末年始、
蔵書点検期間

図書館ホームページ



https://www.town.oumu.hokkaido.jp/kanko_bunka_sports/toshokan/index.html

『小田切訓絵画ギャラリー』の展示作品が変わりました

図書館で展示しています故・小田切訓先生（雄武町出身／洋画家）の作品を、入れ替えました。

画集の貸し出しも行っていますので、絵画とあわせてぜひご覧ください。

企画展示『いとしきネズミたち みやこしあきこといわむらかずおのネズミたち』

昨年は、みやこしあきこさんの著書『ちいさなトガリネズミ』が2024年ニューヨークタイムズ紙／ニューヨーク公共図書館最優秀絵本賞を受賞し、また、14匹のネズミの大家族が自然と共に生きる『14ひきのシリーズ』で有名ないわむらかずおさんが逝去されるなどのニュースがありました。

これらのニュースにちなみ、図書館では二人の共通点である「ネズミ」を中心とした展示を行います。ぜひご覧ください。

展示期間 3月23日(日)まで

今月の新着図書

Newly-imported books

Pickup!

アザラシまるごとBOOK

今泉 忠明 / 監修
南幅 俊輔 / 編著



赤ちゃん時代の愛くるしさはもちろん、可愛いしぐさとポヨポヨボディーの癒し系として大人気のアザラシのすべてがこの一冊に。豊富な写真に加え、オホーツクとっかりセンター特集やアザラシ通になるアザラシナビなど楽しい記事が沢山です。

Pickup!

おばけずし

荻田 澄子/作
柴田 ケイコ/絵



「おばけでもいいから来てくれないかなあ」いつもひまなお寿司やさんがつづやくと、本当におばけがやってきました。お金のないおばけは、釣った魚で払うというけど・・・パンどろぼうシリーズの柴田ケイコさんの絵が楽しいユーモア絵本です。

一般図書（New!）

宝石おりがみ（KARATZ 宝石）・ひとりたび1年生（たかぎなおこ）・隠された遺体（青山透子）・組織と仲間をこわす人、乱す人、活かす人（平岡祥孝）・ぜんぶ味わう！国産レモンまるごとレシピ（河井美歩）・イカ釣り北海道（つり人社北海道支社）・問題社員の正しい辞めさせ方（新田龍）・京屋の女房（梶よう子）・ふたりの恋人（赤川次郎）・初心の業（堂場瞬一）・35年目のラブレター（小倉孝保）・小泉八雲先生の「怪談」蒐集記（峰守ひろかず）ほか

児童図書（New!）

魔女だったかもしれないわたし（エル・マクニコル）・かんてんぼうき（荒木健太郎）・小学生のメイク本（イガリシノブ）・ぼくは王さまともだちコレクション（寺村輝夫）・おじばさん（ひぐちきょうこ）・おふろ（いちろう）・泳ぐウミガメ こんにちは、サンゴさん（李知謙）・す〜べりだい（鈴木のりたけ）・こんなうちに住みたい（武田美穂）・キツネのてがみや（マツゾエヒロキ）・アンダーアース・アンダーウォーター（アレクサンドラ・ミジェリンスカ）ほか

「人の保証人にだけはなるな」という格言を聞いたことのある人も多いと思いますが、なぜ人の保証人になってはいけないのか考えたことのある人はそう多くないと思います。

そもそも「保証人」とは、主債務者が債務を履行しない場合に、主債務者と同一の債務を履行する責任を負う人のことをいいます。身近な例を挙げると、不動産を借りるときに保証人を求められるケースでは、不動産を借りて賃料を支払う義務を負う人（主債務者）が賃料を滞納した場合、不動産を貸して賃料を得る人（債権者）は、保証人に対して保証契約に基づいて賃料を支払えと請求できるのです。

主債務者は、賃料を払って物件を借りることができているわけですから、支払いに見合った対価が得られていますが、保証人は、保証したからといってその物件に住むことができるわけではなく、主債務者が債務を履行しない場合に債権者から債務の履行を求められる立場にあり、ある意味理不尽な立場であるといえますし、主債務者

の行動次第によって重大な責任を負いかねません。

そこで、「契約」は口頭での合意であっても有効なことも多いですが、保証契約は書面で行わなければならないこととなっています。そのため、口頭で「保証します」と言ってもその保証契約は有効ではありません。

保証契約には、主に「保証契約」と「連帯保証契約」がありますが、どちらも主債務者の債務を保証するという点では同一です。両者の違いは、単なる「保証契約」の保証人は、債権者から支払いを求められても「まず主債務者に請求して」と言うことのできる権利（催告の抗弁）や、「主債務者はお金があるのだから、そっちに請求して」と言うことのできる権利（検索の抗弁）があります。対して連帯保証契約は、そのような権利がありません。

つまり、連帯保証契約の場合、主債務者にお金があったとしても、債権者が連帯保証人に対して支払いを求めた時点で、連帯保証人は主債務者の債務を履行する義務を負うこと

になります。このように、連帯保証人は、通常の保証人に比べてより重い責任を負うことになりますが「連帯保証人」と「保証人」の違いを気にすることのないまま保証人になる人も散見されるので、保証契約の内容には注意してください。

「保証人をつける」ということは、債権者にとっては、主債務者が債務を履行してくれなくても保証人に履行を求めることができる点でメリットしかない契約ですが、保証人にとってはメリットの少ない契約であるといえます。

このような理由から、「人の保証人にだけはなるな」という格言が広く知れ渡ることになったのです。

今月の担当



齋藤 正義 弁護士
流氷の町ひまわり基金法律事務所

無料法律相談会 令和7年4月1日(火) 雄武町地域交流センター2階
(事前予約制) 予約受付：紋別ひまわり基金法律事務所 ☎ 0158 - 26 - 2277

地域包括支援センターだより

高齢になっても暮らしやすいまちづくりをめざして

高齢になり、気力や体力などが低下してくると、日常生活にお手伝いが必要となることは誰にでも起こり得ます。高齢者が元気で過ごすために、これまで以上に、家族・知人・友人などと「お互いさまの助け合い」を維持することが求められています。

- ・日頃から挨拶をする
- ・困ったときにはお互いに助け合う
- ・災害時などの町内の避難施設や経路を確認する

「お互いさまの助け合い」とは、難しく感じるかもしれませんが、実際は、上記のように皆さんが普段から行っていることです。「お互いさまの助け合い」を続け、地域ぐるみで高齢になっても生活しやすいまちづくりをめざしましょう。

雄武町地域包括支援センター

(役場庁舎別館内) ☎ 0158 - 84 - 4495

※電話相談は24時間受け付けしています。

ホテル日の出岬からのお知らせ

Hotel Hinodemisaki

◎『よもぎ蒸し』を体験してみませんか？

『よもぎ蒸し』は韓国の民間療法で、よもぎ蒸しのスチーム効果による発汗作用で、体内に溜まった毒素を排出するデトックス効果が見込めます。一時的なデトックス効果だけではなく、よもぎ蒸しで体を温めることで代謝が活発になり体温が上がることで、老廃物を排出しやすい体作りにもつながります。

この機会にぜひご体験ください。

日時 3月9日(日) 12時～21時(最終受付 20時)

場所 ホテル1階娯楽室

料金 通 常 3,300円(40分)(2名様同時の場合1人2,800円)
初回お試し 2,200円(30分)

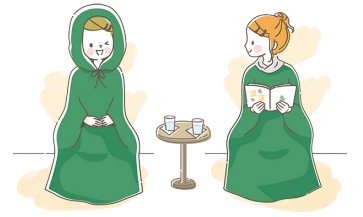

◎『家計応援券』ご利用いただけます

レストランでの飲食・売店商品の購入・入浴回数券の購入にご利用いただけます。

利用期間 5月31日(出)まで

◎ホテルスタッフ募集

調理・清掃の各スタッフを募集しています。

未経験者歓迎、短時間出勤でもかまいません(勤務時間要相談)。

ぜひともご連絡ください。

レストラン「藍」のおすすめ (すべて税込み)



台湾ラーメン
1,180円



キーマカレー&タンドリー
チキンセット 1,380円



海老重
1,680円

レストランドリンク新メニューのご案内

【新メニュー】

▶イタリアワイン『カヴィロネッロ／ロッソ(赤)&ビアンコ(白)』
グラス 580円／ボトル(750ml) 2,500円

▶特別純米酒『北の錦 まる田』
グラス・小徳利(150ml) 1,000円／大徳利(360ml) 2,500円



町民限定宿泊プラン販売いたします

○販売期間

令和7年4月25日(金)まで

○町民限定宿泊プラン利用者特典

レストラン藍をご利用されるお客さまは
全品20%割引とさせていただきます。

○宿泊料

1泊朝食付 2名以上 1名6,000円
町民とご一緒にの宿泊で、町外のお客さまは、
1泊朝食付き7,000円
※1名のための利用は3,000円増となります。

ホテル日の出岬は町民の皆さまの大切な財産です。
ぜひ、ご利用をお待ちしています。ホテルに対するご意見、
ご要望がありましたら、何なりとご連絡ください。

オホーツク温泉ホテル日の出岬

☎ 0158 - 85 - 2626

Activity Report

地域おこし協力隊 ～活動レポート～



ICT支援員
白幡 諒さん

地域おこし協力隊

昨年4月に着任してから1年が経ちます。そして、このコーナーの白幡担当は今回が最終回です。雄武町地域おこし協力隊学校ICT支援員として、雄武町民として、いろいろな人たちにお世話になった活動も3月いっぱい終了となります。1年間本当にありがとうございました。

さて、2月の毎週水曜日に図書館の協力のもと、スマホ相談所を実施しました。当日、足を運びご利用くださった皆さんありがとうございました。ご好評いただいたようで、3月も引き続き実施を予定しています。詳細はチラシやポスターをご確認ください。困り事がある人も、白幡と世間話でもという人も、お気軽にお越しただけたら嬉しいです。

◆パソコンが苦手な方・使い慣れない人へのサポートコーナー（最終回）◆
パソコンが苦手だからあまり使っていないという人は是非試してみたいのが「毎日パソコンの電源をつける」です。こんな簡単なことという人は「毎日ネットニュースを5つ以上読む」「YouTubeで料理の作り方を見る」など、5分程度の短い時間でもいいので、毎日パソコンに触れる時間を作ってみてください。
この1年間、中学校の生徒さんたちが毎日家庭学習を頑張っている姿を見ていたもので、大人も負けていけないなと思いました。今は苦手だけどパソコンを使って自分の生活を便利にしたいなと思ったり、ちょっとしたことから毎日パソコンを使ってみるという練習を是非お試しください。
また、スマートフォンを頑張りたいという人も、前述のパソコンをスマホに置き換えて練習することが出来ます。

※地域おこし協力隊がこのコーナーを順番に担当しています。お楽しみに。

Kids

わんぱくキッズ（若草保育所）～おおきくなったら～



お相撲さん

まつの
えまるくん



カレーサー

むらた
よりまさくん



Everyone's infirmary

みんなの保健室

旬の食材を食べよう

3月になり、暖かい日が増えてきました。春は、旬を迎える食材が豊富にあります。現代は通年で入手できる食材が多くありますが、旬の食材は栄養価が高く安価になりやすい傾向にあるので、季節を実感しながら健康のためにとり入れやすいのが魅力です。

今回は、『旬の食材を食べるメリット』と、『季節ごとの旬の食材』についてまとめてみました。

旬の食材を食べるメリット3選

《おいしい》

旬の食材は香りや旨味が豊かで、素材そのものの味を楽しめます。調味料を控えめにすることで、塩分や糖分、油を抑えることができます。



《栄養価が高い》

旬の食材は栄養価が豊富で、その季節に必要な成分（夏は熱を取る成分、冬は体を温める成分など）を含み、健康維持に役立ちます。



《安い》

旬の食材は生産量が多く、価格が安いいため、健康的な食生活を負担少なく続けやすくなります。さまざまな食材が値上がりしている中で、旬の食材は家計の助けになります。



季節ごとの旬の食材の一例

春 《これからが旬です》

春キャベツ、たけのこ、アスパラ、たらの芽、ふきのとう、いちご、にしん、サクラマス、あさり、毛ガニ など



夏

ピーマン、トマト、きゅうり、さくらんぼ、すいか、メロン、ホタテ、えび、つぶ など



秋

じゃがいも、さつまいも、かぼちゃ、柿、梨、ぶどう、秋鮭、カレイ など



冬

カブ、れんこん、大根、白菜、りんご、みかん、牡蠣、タラ など



日々の食事や健康について気になることがあれば、いつでも管理栄養士にご相談ください。

問健康推進課保健係

人口と世帯数 (2月26日現在) ※住民基本台帳人口

人 口	4,002人(日本人 3,746人、外国人 256人) (前月比 0人 / 前年比 90人減)
男	1,930人(日本人 1,860人、外国人 70人) (前月比 1人増 / 前年比 38人減)
女	2,072人(日本人 1,886人、外国人 186人) (前月比 1人減 / 前年比 52人減)
世帯数	2,199戸(日本人 1,944戸、外国人 248戸) (前月比 2戸増 / 前年比 21戸減)

戸籍の窓口 (1月27日～2月26日届け出分) ※敬称略

●お悔やみ申し上げます (死亡)
・木村 信一 102歳 (開生)

寄付 (1月24日～2月20日受付分) ※敬称略

- ◎香典返しを廃して (社会福祉協議会へ)
・松井 知子 (末広町2区)
・片山 裕子 (沢木)
- ◎社会福祉のために (社会福祉協議会へ)
・石沢 秀元 (沢木)
- ◎雄愛園入所者のために (社会福祉協議会へ)
・松井 知子 (末広町2区)

社会保険事務相談 (事前予約制) ☎0157-33-6007

3月13日(木) 10:00～16:00
遠軽町保健福祉総合センター

自動車運転免許更新時講習 (事前更新手続必要)

3月25日(火) 雄武町民センター
優良運転者講習 13:00～13:30
違反運転者講習 13:50～15:50

官公庁への苦情、意見、相談 ☎84-3402

行政相談所 3月11日(火)、4月8日(火)
13:30～15:30 役場町民ホール
行政相談委員 近江谷 春夫

こんなに便利マイナンバーカード
住民生活課戸籍住民係

マイナンバーの提示と本人確認を求められたとき1枚で済ませることが できるのがマイナンバーカードです。ぜひ申請しましょう。

防災行政無線が聞き取れなかった時は
0158-84-2523
テレホンサービスで確認を!! ※通信料金がかかります

イベントカレンダー

3月7日(金)	♡仲良し親子教室	10:30～
	☆一輪車検定	16:00～
8日(土)	☆6年生を送る会	10:00～
	☆一輪車講習	13:30～
10日(月)	♡仲良し親子教室	10:00～
12日(水)	♡仲良し親子教室	10:00～
14日(金)	☆仲良し親子教室『修了式』	10:00
15日(土)	☆サッカー教室	14:00～
18日(火)	♡『はじめてのお誕生会』	10:00～
19日(水)	☆読み聞かせフムフムの会	11:00～
20日(木)	☆けん玉検定	16:00～
22日(土)	☆卓球教室	14:00～

国保病院情報 (小児科と耳鼻咽喉科は、日程が急ぎよ変更する場合があります)

・内科・外科 ・整形外科 ・消化器科 秀毛医師	毎週火曜日、水曜日、木曜日は9時から14時までの診療となります。 ※受付時間は12時30分まで。 毎週木曜日は、町内施設回診のため14時から不在となります。
・内科・外科 ・整形外科 ・消化器科 地域医療 振興財団医師	毎週水曜日、木曜日は9時から14時までの診療となります。 ※受付時間は12時30分まで 毎週金曜日は午後診療を行います。 ※受付時間は16時15分まで
小 児 科	毎週月曜日は1日診療 (午前診療、午後予防接種) となります。 14日(金)、28日(金)は午後の診療となります。
耳 鼻 咽 喉 科	毎週木曜日14時からの診療となります。

◎診療時間 8時30分～12時 (受付11時30分まで)
13時30分～17時15分 (受付16時15分まで)
※診療科ごとに診療時間、受付時間が異なりますので事前にご確認のうえご来院ください。

開催場所
♡若草保育所・子育て支援センター
☆児童センター

第336回 雄高 FILE 校訓「風に立て」



●着こなし講座 1/30
卒業を間近に控えた3年生を対象に、洋服の青山名寄店の田中氏を講師に迎え、着こなし講座を開催しました。講座では、社会人として心掛けるべき身なりに関するマナーやエチケットについて講義を受けました。男女の代表生徒を見本にしながら、スーツの着方やネクタイの締め方などについて学びました。

●3学年レク 1/31
家庭学習期間に入る前日、高校における最後の授業として、3学年レクを実施しました。3年間使用してきた靴箱の清掃やスポーツレクなどを行い、3年間の思い出を振り返りながら、高校生としての最後の活動を楽しみました。昼食は、クレープやお好み焼き、焼き肉などを自分たちで調理して食べ、お世話になった先生も招待して料理を振るまいました。

●紋別吹奏楽フェスティバル 2/2
紋別市民会館にて紋別地区吹奏楽フェスティバルが行われ、本校吹奏楽部が参加しました。雄武中学校とOSB(大人吹奏楽バンド)の皆さんと合同出演し、「怪獣の花唄」「点描の唄」「昭和アイドル・メドレー」の3曲を演奏しました。フェスティバルの最後には、アンコールとして「風になりたい」を全体合奏しました。大人数で演奏する機会をいただき、部員にとって貴重な経験となりました。

1日(土)	第74回卒業証書授与式
17日(月)	入学者選抜 合格発表
19日(水)	CBA学力テスト(1年生)
24日(月)	修了式、離任式、大掃除
25日(火)	・学年末休業 ～31日(月) ・春期講習 ～27日(金)
27日(木)	入学予定者オリエンテーション

●登校時間強化月間 2/10～28
『登校時間強化月間』を実施しました。朝学習は、SHR前の10分間、落ち着いて学習に取り組むことにより、1校時からの授業に落ち着いて臨める効果があると言われており、多くの学校が取り入れています。本校でも実施しており、特に2月は強化月間として、開始までの登校時間厳守に保護者の皆さんにもご協力いただき、実施したところです。おかげをもちまして、ほぼ全員が開始時間までに着席し、学習に取り組むことができ、成果が表れました。生徒の意識の高さに感心するとともに保護者の皆さんのご協力に感謝いたします。

●道立高校間派遣授業 2/19
興部高校との交流事業の一環として、興部高校情報科・商業科の山崎先生にお越しいただき、1年生の情報Ⅰの時間で派遣授業を実施しました。プログラミング的思考の中にある“一般化・抽象化”に焦点を当てた授業で、“手品”を用いた導入段階では、本質がどこにあるのかを見破る練習を行い、暗号工作では、スタキユレー暗号(棒に巻きつけた紙にメッセージを書き込んで暗号化する)について知ることができました。



オホーツク紋別空港ダイヤ

(3月29日まで)
[375便] 羽田発 10:35 → 紋別着 12:20
[376便] 紋別発 13:00 → 羽田着 14:55

(3月30日～4月30日まで)
[375便] 羽田発 10:45 → 紋別着 12:30
[376便] 紋別発 13:10 → 羽田着 15:00

※運航時間についてはオホーツク紋別空港ホームページ
(https://www.ok-m.jp/) などでご確認ください。

無料空港送迎バス時刻表

(3月29日まで)
紋別バスターミナル発 11:45
紋別空港着 12:06
紋別空港発 12:35
紋別バスターミナル着 12:56

(3月30日～4月30日まで)
紋別バスターミナル発 11:55
紋別空港着 12:12
紋別空港発 12:45
紋別バスターミナル着 13:02



夏ぶりの再会



『ふるさと』を紹介しあう児童たち



冬の遊びを堪能 (雪中サッカー他)



武雄市児童交流事業
(2025/2/1 ~ 3)

雄武の冬を全身で体験



沢木小学校の児童たちと一緒に



またの再会を誓って

雄武町民憲章（町民の誓い）

雄武町民わたしたちは、オホーツクのきびしい自然を生かし、父祖・先人の労苦を感謝しながら、郷土愛にみちた町づくりと、ひとりひとりのしあわせのため、一すこやかに、なごやかに、まめやかに一励まし合い、希望と自信をもって、生きがいある生活につとめ、たしかな未来につながる信条をかかげて、朝夕守りとおすことを誓い合います。

- 一、自然を生かし、住みよい環境をつくります。
- 一、きまりを守り、明るい社会をつくります。
- 一、ともに助け合い、楽しい職場をつくります。
- 一、元気に働き、豊かな家庭をつくります。
- 一、希望に生き、たくましい雄武町民となります。

昭和 46 年 3 月 19 日制定

❖編集後記

Editor's note

▼2月1日から3日間の日程で佐賀県武雄市訪問団の児童11人と引率者3人が来町しました。沢木小学校で行われた学校交流では、沢木太鼓の演奏が披露され、その後、外に出て雪中サッカーや雪山滑りなどを楽しみました。児童たちは、雪にまみれながら雄武町の冬を全身で感じ、互いの交流を深めていました。私も、一度は旅行などで武雄市に行ってみたいです。 (松井)