

～知りたい情報がここにある～

# 広報おうむ



秋サケの水揚げ風景（沢木定置）

写真提供：雄武町観光協会

2021  
**10**月号  
VOL.1082

# 母子健康包括支援センター ぷちさぼ

# 活動紹介

こんなことを  
しています

〒098-1792 雄武町字雄武 700 番地 庁舎別館内  
**電話 0158-84-2023**  
**FAX 0158-84-4497**  
**開設時間** 平日(月～金) 8時30分～17時15分  
 (土・日・祝祭日・年末年始は休み)

こんな入口です



母子健康包括支援センター  
 ・母子健康手帳交付  
 ・妊活・妊娠・出産・子育てに関する相談 など



昨年10月に開設し、およそ1年が経過しました。  
 保健師、管理栄養士、保育士、看護師、助産師などさまざまなスタッフが協力し、医療や教育・福祉とつながりながら、妊活～妊娠～出産～子育てを応援します！  
 新型コロナウイルス感染症の影響で、事業が中止や延期になることが多かった1年でしたが、たくさんの方にお会いできました。ありがとうございました。  
 今後も『ぷちさぼ』をよろしくお願いいたします！



支援プラン No.1 (妊婦健診時)

年月日	あなたが行われる	参加や利用する事業等	担当者の連絡
12-15日	妊婦健診受診 (1回/4回)		
16-19日	妊婦健診受診 (1回/4回)		
20-23日	妊婦健診受診 (1回/4回)		
24-27日	妊婦健診受診 (1回/4回)		
28-31日	妊婦健診受診 (1回/2回)		
32-35日	妊婦健診受診 (1回/2回)		
36-39日	妊婦健診受診 (1回/1回)		
40日～産後2週	産後健診受診		



**母子手帳交付**  
 医療機関で妊娠が確定された方に、母子手帳を交付しています。妊娠・出産について、生活を一緒にイメージしながら、必要な準備や心配事を整理する大切な時間です。



**育児用品配布**  
 妊娠中期頃、「ぷちさぼぎふと」をプレゼントしています。ご家族全体の健康や、出産後の生活をイメージする機会になれば幸いです。



**個別相談**  
 お子さんの身体計測や、日々の子育ての悩みなど、さまざまな相談に対応します。「ちょっと話したいな」と思ったとき、気軽に連絡をいただければ嬉しいです。



**託児の様子**  
 お母さんたちが自分のケアに集中できるように、骨盤体操やヨガの間、保健師や子育て支援センター保育士がお子さんの託児をしています。

## 活動報告 (R2.10～R3.9)

- 電話相談 369件  
内容：医療受診、イヤイヤ期など
- 来所相談 228件  
内容：身体計測、妊婦相談など
- 家庭訪問 262件  
内容：産婦・新生児訪問、離乳食など
- 産後ケア(訪問) 13件
- 〃(デイケア) 1件
- 子育て講話 1回 12人参加  
(ほか1回中止)
- タッチケア 1回 4人参加  
(ほか1回中止)
- 骨盤体操教室 1回 13人参加  
(ほか1回中止)
- ヨガ教室 1回 13人参加
- 乳幼児健診 12回 111人参加
- 学校健康教育 12回 420人参加  
このほか、保育所や学校などと連携しながら各種事業やケース会議を行っています。

希望される方には、一人ひとりに応援プランを作成します。  
 どんな妊娠期を過ごしたいか、どんな出産を望んでいるか、産後どのように過ごしたいかなどの希望や、心配なことを整理しましょう。  
 妊娠～出産までの健診・相談の予定や、産後の健診・予防接種のスケジュール、体操教室やタッチケアなどのイベントの予定を確認できる一覧表もついています。

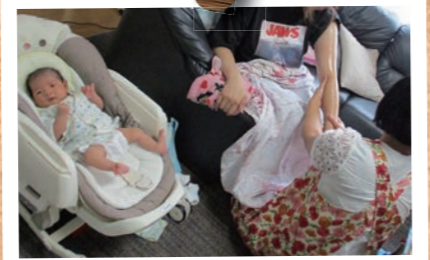

**産後ケア**  
 助産師による訪問または施設でのデイケア型で、産後の心身のケアや授乳指導を実施しています。丁寧で専門的な対応が心強く、リピーターも増えています。



**乳児相談・乳幼児健診**  
 お子さんの発育・発達をさまざまな面から確認し、みんなで成長の喜びを共有させてもらっています。就学後も必要なサポートが切れ目なく引き継がれるよう、5歳児健診を行っています。



**タッチケア**  
 ベビーマッサージやお母さんたちのストレッチなどを行っています。助産師が講師となり、個別の相談の場としても活用していただいています。



**ヨガ・骨盤体操教室**  
 日々子育てで忙しく、自分のケアは後回しになりがちなお母さんたちに、心身ともにリラックスタイムを過ごしてほしいと思い実施しています。助産師相談もご利用いただいています。

# 任免・職員数

新規採用者数	
令和3年度	一般行政職 5人、看護保健職 0人、福祉職 2人、医療技術職 0人、技能労務職 1人
令和2年度	一般行政職 1人、看護保健職 3人、福祉職 0人、医療技術職 0人、技能労務職 0人

再任用の状況 (4月1日) ..... 再任用職員数 **4人**

退職者数 (2年度)					
定年退職	5人	勸奨退職	0人	その他	5人

身体障がい者任用状況 (6月1日現在) ..... 任用職員数 **6人**

女性職員の登用状況 (4月1日現在)					
課長等	課長補佐等	係長	主査	係	計
2人	3人	3人	7人	34人	49人

# 勤務時間、その他勤務条件

一般職員の勤務時間の状況 (4月1日現在)			
勤務時間 (週)	開始時刻	終了時刻	休憩時間
38時間45分	8時30分	17時15分	12時~13時

年次有給休暇の取得状況 (2年実績)				
総付与日数	総使用日数	対象職員数	平均取得日数	取得率
5,388日	1,381日	140人	9.9日	25.6%

# 分限・懲戒処分

分限処分者数 (2年度) ..... **5人**

懲戒処分者数 (2年度) ..... **1人**

# 研修・勤務成績評定

研修の状況 (2年度)		
研修名	実施主体	人数
税務事務(基礎)徴収研修 他	北海道市町村職員研修センター	6人
管内町村新規採用職員研修	オホーツク町村会	4人
窓口対応能力向上研修	雄武町	73人

その他福利厚生事業の状況 (2年度)	
雄武町職員永年勤続表彰	2人

定員適正化の状況					
定員適正化計画の年次別進捗状況 (各年4月1日現在)					
	平成29年	平成30年	平成31年	令和2年	令和3年
一般行政部門	93人	89人	90人	91人	88人
特別行政部門	8人	9人	11人	10人	11人
公営企業部門	45人	43人	42人	42人	45人
合計	146人	141人	143人	143人	144人

部門別職員数の状況 (4月1日)				
区 分	職員数		対前年増減数	
	2年度	3年度		
一般行政部門	91人	88人	△3人	
特別行政部門	10人	11人	1人	
公営企業等会計部門	42人	45人	3人	
合計	143人(41人)	144人(51人)	1人(10人)	

※ ( ) 内は、フルタイム会計年度任用職員で、外書きとします。

休暇制度の概要	
休暇の種類	休暇を与える期間等
年次有給休暇	1年につき20日。残日数の20日を限度として翌年に繰り越すことができる
夏季休暇	7月~9月の期間内において連続する3日の範囲内
忌引の休暇	死亡した者の続柄に応じて、1日~7日の範囲内
育児休業の取得状況 (2年度) ..... 育児休業の承認件数 <b>2件</b> 期間延長の承認件数 <b>1件</b>	
介護休暇の取得状況 (2年度) ..... 介護休暇の承認件数 <b>なし</b>	

# 服務

職務専念義務免除の概要	
研修を受ける場合、厚生に関する計画の実施に参加する場合、任命権者が定める場合	

# 福利・利益の保護

健康管理事業の状況 (2年度)			
健康診断受診職員数	40人	総合健診受診職員数	75人

親睦会等への補助金(負担金)の状況 (2年度)	
区 分	金額
北海道市町村職員福祉協会負担金	376千円

# 人事行政の運営等の公表

本町の人事行政の運営等について、その公平性と透明性を高めることを目的とした「雄武町人事行政の運営等の状況の公表に関する条例」に基づき、次のとおり公表します。

関総務課職員厚生係

# 給与

人件費の状況 (2年度一般会計決算) ..... **8億9,065万9千円**

職員給与費の状況 (3年度一般会計予算) ..... **5億4,901万2千円**

職員数	給 料	職員手当等	期末・勤勉手当
109人(33人)	3億6,734万9千円(6,707万4千円)	3,706万3千円(102万0千円)	1億4,460万0千円(1,575万3千円)

※職員数109人のうち、2人分の給料を介護保険事業特別会計において計上しているため、給料の職員数については107人となります。  
※ ( ) 内は、フルタイム会計年度任用職員で、外書きとします。

職員の平均給料・給与月額、平均年齢の状況 (4月1日現在)

職 種	平均年齢	平均給料月額	平均給与月額
一般行政職	39.5歳	293,460円	325,599円
技能労務職	55.6歳	294,467円	304,498円

職員の初任給の状況 (4月1日現在)

職 種	学 歴	初 任 給	2 年 後 給 料
一般行政職	大学卒	182,200円	193,900円
	高校卒	150,600円	158,900円
技能労務職	大学卒	165,900円	179,600円
	高校卒	141,700円	149,500円

職員の経験年数別、学歴別平均給料月額の状況 (4月1日現在)

職 種	学 歴	経 験 年 数		
		10年	15年	20年
一般行政職	大学卒	268,100円	279,450円	——
	高校卒	208,867円	——	——

※未記載箇所は該当者が3人以下のため省略します。

一般行政職の級別職員数の状況 (4月1日現在)

区分	1級	2級	3級	4級	5級	6級
標準的な職務内容	事務補、技術補 主事補、技師補	主事、技師	主査	係長	課長補佐等 課長等	課長等
職員数	22人	11人	11人	21人	5人	13人

昇給期間の短縮状況 (各年度実績)

	職員数	普通昇給期間を短縮して昇給した職員数
令和2年度	140人	14人
令和元年度	138人	16人

職員手当の状況 (4月1日現在)

2年度	6月期	12月期	計	平均支給額(1人当たり)
期末手当	1,300月分	1,250月分	2,550月分	1,494,142円
勤勉手当	0,950月分	0,950月分	1,900月分	

	勤続20年	勤続25年	勤続30年	最高限度
退職手当	自己都合 19,6695月分	28,0395月分	34,7355月分	47,709月分
	勸奨・定年 24,586875月分	33,27075月分	40,80375月分	47,709月分
2年度1人当たり平均支給額 10,379千円(10人)				

令和2年度	支給実績	支給職員1人当たり平均支給年額	職員全体に占める手当支給職員割合
特殊勤務手当(7種類)	4,428,100円	210,862円	16.4%

	支給年度	支給実績	平均支給額(支給職員1人当たり)
時間外勤務手当	令和2年度決算	13,852千円	111,706円
	令和元年度決算	22,970千円	206,932円

	支給対象者	支給月額	支給実績(2年度)
扶養手当	配偶者	6,500円	7,717千円
	子	10,000円	
	父母等	6,500円	
	満15~22歳まで子1人加算	5,000円	
住居手当	借家、借間居住者の支給限度額	28,000円	9,172千円
	自宅所有者 取得後5年まで	10,000円	
通勤手当	交通機関利用者は運賃に応じ支給		146千円
	自家用車使用者は距離に応じ支給		
管理職手当	給料月額に次の割合を乗じる 課長等、看護師長、薬剤師 9/100 課長補佐等、看護師副師長、検査技師、放射線技師 7/100 病院長、医師 13/100		10,479千円

特別職の報酬等の状況 (4月1日現在)

区 分	給料・報酬月額	期 末 手 当 (2年度支給割合)	退職手当算定方式 (12月につき)
町 長	786,000円	4.45月分	5.126月分
副 町 長	629,000円		3.234月分
教 育 長	565,000円		2.838月分
議 会 議 長	280,000円		/
議会副議長	220,000円		
議会委員長	195,000円		
議 会 議 員	180,000円		



## まちのできごと



### 8/26 1日防災学校 災害について学ぼう

防災教育の一環として、町と関係機関の協力により1日防災学校が雄武小学校で開催されました。学校や家庭における防災管理の推進を目的に町内小学校の全児童を対象として、地震・津波の避難訓練のほか防災講話が行われました。

各学年にわかれて実施された授業では、装置を使った地震体験や消防体験、避難所に必要な段ボールベットの設営などの多彩な内容となっており、児童は体験学習をとおして防災への関心と理解を深めていました。



↑ 消防体験で放水する児童



↑ ホールに目掛けてナイスショット

### 8/22 第26回自治会対抗スポーツ大会 青空の下でナイスプレー

雲ひとつない青空の下、宮の森公園に軽快な打球音が響きました。例年行われている自治会対抗パークゴルフ大会に、今年は8自治会9チームが参加し、それぞれがベストスコアを目指して競い合いました。ホールインワンなどの好プレーが繰り広げられる中、見事優勝したのは末広1区自治会Aチームで、三浦自治会連合会会長から表彰状と景品が手渡されました。勝敗に関わらず、幅広い年代の参加者がパークゴルフを楽しみ、自治会間の親睦を深めていました。

### 8/27 雄武町戦没者追悼式 平和への誓いを新たに

戦没者追悼式が町民センターで挙行され、遺族や来賓など約40人が参列しました。今年は、新型コロナウイルス感染症の感染拡大防止対策のために、規模を縮小しての開催となりました。式典では全員で黙とうをした後、雄武町遺族会会長の舘山氏が「戦争が二度と起こらないよう努力したい。今の平和は多くの犠牲の上で築かれたものだというのを忘れないでほしい」と追悼の辞を述べました。厳かな雰囲気の中、参列者一人ひとりが過去の大戦で亡くなった144人の英霊に献花を行い、平和への誓いを新たにしました。



↑ 祭壇に献花する参加者



↑ 沢木小学校運動会の様子

### 8/29 沢木小学校・沢木2自治会合同大運動会 走れ！おどれ！たたけ！

この日、沢木小学校で令和3年度沢木小学校・沢木2自治会合同大運動会が開催されました。

徒競走や大玉転がしなどの一般種目のほかに、3年生から6年生の児童による沢木太鼓や全校生徒によるヨサコイが披露され、にぎやかな音楽が沢木市街に広がりました。

また、親子参加競技では、児童だけでなく大人も懸命となって競技に参加し、地域一丸となって運動会を盛り上げていました。



### 9/14, 16 雄武町立雄武小学校運動会 練習の成果を発揮！

今年の雄武小学校運動会は、14日に低学年児童、16日に高学年児童と2日間に分散して開催されました。天候は両日ともに晴れ間が広がり、児童は練習の成果を余すことなく発揮し、グラウンドを駆け巡りました。

両日ともに実施された障害物競走では、ハードル跳びやドリブルなどのお題がレーンに配置されており、児童は引いたお題の内容に一喜一憂しつつも果敢に挑戦していました。



↑ 雄武小学校運動会の様子





入居募集



入居資格

《共通事項》

- ・雄武町内に住所を有する人または有することになる人。
・町税などに滞納がないこと。

●町営住宅 (団地)

- ・所得が政令月収で一般世帯は15万8千円、裁量世帯は25万9千円を超えないこと。
※政令月収とは、給与所得者は1年

雄武町避難所運営マニュアルの策定

近年、大規模な地震や記録的豪雨により全国各地で甚大な被害が生じています。

大規模災害において、円滑な避難所の運営を行うためには、地域住民(避難者)、施設管理者、町職員、ボランティアの協力や連携が不可欠であると認識されています。

避難所生活を行う避難者には、不安や恐怖、住み慣れない閉鎖的な環境により、感染症やエコノミー症候群、心理的ストレス反応など、さまざまな問題のリスクが高まります。

災害時に避難所を運営することは、町の重要な役割である一方で、大きな災害の場合には、町職員をはじめとした公的機関の職員も被災者となり、限りある人員で人命確保やライフライン復旧などの対応にあたらなければならないため、町だけで避難所を運営することが極めて困難となり、共助による対応が求められます。

この度、避難所運営を円滑に行うため、避難所での個々の役割分担を明確にするほか、感染症の拡大防止策として、避難所運営マニュアルを策定しました。

避難所運営マニュアルは、町内各自治会に送付しているほか、各避難所(指定緊急避難場所および指定避難所)にも配備しています。また、町ホームページにも掲載しています。

●町営住宅

Table with columns: 団地名, 間取り, 建築年度, 戸数, 家賃, 単身. Rows include 新規 and 継続 categories with various housing units like 緑町, 旭日, etc.

間の給与所得控除後の金額に、自営業者は1年間の事業所得から必要経費を控除した金額に、扶養控除などを差し引いた額を12で除したものです。
※裁量世帯とは、高齢者世帯(60歳以上)、高齢者と18歳未満の世帯、

http://www.town.oumu.hokkaido.jp/hotnews/detail/00006095.html



◎マニュアルの6つのポイント

①平時からの準備

災害発生前から、あらかじめ避難所の指定やマニュアル・様式の作成などを行い、さらに、避難所運営ゲーム(HUG)北海道版を活用した模擬体験や、避難所訓練を通じた確認などを実施する。また、停電に備え、あらかじめマニュアルおよび様式を紙で印刷して全避難所に配布する。

②災害発生時の円滑な避難所の開設

災害発生直後の混乱した状態の中でも、円滑に避難所を開設することにより、避難者の生命の安全を確保する。

③受援体制の整備

医療関係者やボランティアなどの人的資源や、食料や生活用品などの物的資源の提供を円滑に受けられる体制を整備する。

④より良好な避難生活のためのルールづくり

避難生活が長期化した場合においても、より良好な避難生活を送ることができるよう、目的別のトイレの設置やプライバシーの確保などを実施する。

⑤要配慮者のための福祉避難所の運営

●サンライズビレッジ

Table with columns: 間取り, 建築年度, 戸数, 家賃, 単身. Row 1: 1LDK, 平成6年, 1, 30,000円, 専用

障がい者(障がいの程度による)がいる世帯、乳幼児がいる世帯、婚姻後2年以内で夫婦ともに35歳未満の世帯(小学生以下の児童がいる場合も可)などです。

●サンライズビレッジ

・満35歳未満の独身勤労者であること
・申込方法
・役場備え付けの申込用紙に入居する人の住民票を添えて提出してください。

令和3年1月1日に他市町村において住民登録されていた人は当該市町村で発行される市町村住民税課税証明書、所得証明書などの直近1年分の所得が分かるものと、納税証明書も合わせて提出してください。

●選考方法

・申込者多数のときは、住宅困窮度の高い人から入居決定し、困窮度が同じ場合は抽選とします。
※最新の住宅情報は、ホームページ

高齢者や障がい者、妊産婦や乳幼児などの配慮を要する被災者のための福祉避難所を運営する。

⑥避難者(町民)が主体となった避難所運営

避難所の運営組織である「避難所運営委員会」は避難者(町民)が主体的に運営する。

このマニュアルをより良いものにするために、内容について適宜見直しを行うこととしています。



問住民生活課住民活動係

安全安心なまちづくりの日および全地域安全運動の実施

みんなで築いっしょ、安全で安心な大地

運動期間

10月11日(月)〜20日(水)

運動重点

○安全安心なまちづくりの日
・10月11日(月)は安全安心なまちづくりの日です。人と人の絆を強めるとともに、防犯意識を高め、犯罪の無い安心して暮らせる北

で公開しています。申込用紙もダウンロードできます。
http://www.town.oumu.hokkaido.jp/

※住宅使用料のお支払いには、安心便利な口座振替が利用できます。

応募締切

新規 10月15日(金)

継続 随時受付

※問い合わせ時に募集を終了している場合があります。

問税財管理課管財係



「災害時の氏名等の公表取扱い方針」について

町では、災害対策本部が設置される大規模な災害が発生した場合に、個人情報保護を重視し、「住民基本台帳の閲覧制限」や「家族の同意」などを確認のうえ、氏名などの公表、非公表を判断することを原則としつつ、行方不明者などについては、救出救助活動の効率化や円滑化を図るため、緊急かつやむを得ない場合には、「家族の同意」を確認せずに公表できることとする、「災害時の氏名等の公表取扱い方針」を定めました。

この方針は、町ホームページでも公開しています。
問住民生活課住民活動係

北海道を目指しましょう。

○子ども犯罪被害防止

「いかのおすし」の防犯標語による防犯指導や、登下校の見守り活動を行いましょ。

・ウォーキング、ジョギング、買い物、犬の散歩などの日常活動の中でできる「ながら見守り」にご協力ください。

・防犯ブザーや防犯ホイッスルなどの防犯グッズを持たせましょ。

○女性の犯罪被害防止

夜間は、できるだけ人通りが多く明るい道を歩くようにしましょう。

・イヤホンで音楽を聴いたり、スマートフォンを操作しながらなどの「ながら歩き」は周囲の状況がわかりにくくなるので注意しましょう。

・防犯ブザーなどの防犯グッズを携帯しましょ。

○特殊詐欺の被害防止

・普段から家族間で連絡を取り合い、詐欺の話をしてお互いに詐欺に関心を持ちましょ。

・「自分だけは大丈夫」と思っている人ほど危険です。「自分も大丈夫かもかもしれない」という心構えをして詐欺の電話などがあつた場合に落ち着いて対応しましょ。

問興部警察署
☎ 82・2110





### 社会福祉

手続きはお済みですか

4月号でもお知らせしましたが、町では交通費助成券（ハイヤー券）や入浴優待券を交付しています。申請がお済みでない人は申請を行ってください。（すでに令和3年度分を申請済みの人は対象外です）

●**居宅老人交通費助成**  
自動車を持っていない人で、次のいずれかに該当する人

対象者	交付枚数
① 満75歳以上	24枚
② 満70歳以上の単身世帯	24枚
③ 満70歳以上の夫婦世帯	18枚
④ 満70歳以上で自動車運転免許証を自主返納された人	対象者の世帯状況により24枚または18枚

※年度途中に対象となった人は、決定月から月割計算となります。

- ① 身体障害者手帳（1級または2級）の下肢障害、体幹機能障害、視覚障害のいずれかがある人
- ② 療育手帳A判定
- **高齢者等入浴優待券**

● **交付枚数12枚**

- 次のいずれかに該当する人
- ① 満70歳以上
- ② 身体障害者手帳1級、2級
- ③ 療育手帳A判定
- ④ 精神障害者手帳1級
- ※年度途中に交付対象となった場合、該当月の翌月から月割計算となります。

● **必要書類（共通事項）**

- ・ 印鑑
- ・ 生年月日が確認できる書類（被保険者証など）
- ・ 各種手帳
- ・ 居宅老人交通費助成の④に該当する場合、「運転免許の取消通知書」など、運転免許証を自主返納したことを証明できる書類
- ・ ※町税などを滞納し、納付について著しく誠実性を欠く場合は、交付できないことがあります。
- ・ **申請窓口および問い合わせ**
- ・ 保健福祉課社会福祉係

● **里親になりませんか？**

「里親」とは、さまざまな事情により家庭で暮らせなくなった子どもたちを、自分の家庭に迎え入れて、

愛情とまごころをこめて養育してくださる人のことをいいます。

北見児童相談所では、「虐待」「傷病」「離婚」などさまざまな理由により家庭で生活できない子どもの相談があとを絶ちません。現在、オホーツク管内には約55組の里親さんがおり、約30人の子どもたちが里親家庭で生活しています。

里親は、特別な人だけがなれるイメージをお持ちかもしれませんが、特別な資格などの必要はなく、どこにでもいる普通のご家庭のお父さん、お母さんたちです。

里親には次の4つの種類があり、「養子縁組をしたい」、「祖父母が孫を育てている」など事情に応じた区分もあります。

#### 養育里親

保護者が引き取れるまで、または児童が自立して社会に出るまでの間、養育する里親。委託期間は、数年から十数年の場合もありますが、数日、数週間、数か月の短期間だけお願いすることもあります。

#### 専門里親

一定の要件を満たした養育里親などが研修を受講して登録し、被虐待児・非行児・障がい児を養育する里親。

#### 養子縁組里親

養子縁組を前提とする里親。親族里親  
両親の死亡・行方不明など、特別な事情で養育できない児童を、祖父母や兄弟姉妹が里親として養育する

ものです。

オホーツク管内では、子どもの年齢や里親さんの相性なども考慮して委託先を決めるため、管内各地に里親さんが増えていくことが望まれます。

ぜひ、里親として登録いただき、家庭に恵まれない子どもたちの養育を担っていただければと思います。

里親を希望される人、里親制度についてもう少し知りたい人は、担当者からご説明させていただきます。

また、町内会やサークル活動の間で里親制度のことを聞いてみたいという場合も、担当者が伺いしてお話しさせていただくことも可能ですので、お気軽にご連絡ください。

また、雄武町では養育里親名簿に登録された方に奨励金3万円を支給する制度があります。制度の詳細については、社会福祉係までお問い合わせください。

● **お問い合わせ**  
☎ 0157・24・3498  
● **お問い合わせ先**  
保健福祉課社会福祉係



### 統計

● **雄武町基本調査にご協力ください**

雄武町基本調査は、本年10月1日現在で町に住んでいるすべての人と世帯が対象です。

この調査は、町の最も基本的な資料となる人口や世帯数のほか、産業別の人口構成などを明らかにし、変化する複雑な社会情勢に対応するため、町独自で実施するものです。

併せて「雄武町地域公共交通等に関する市民アンケート調査」を実施いたします。この調査は、持続可能な公共交通サービスの維持・向上を

目指し、今後の事業や施策に反映していくことを目的として公共交通の利用実態やご意見を伺いたく実施します。

町行政に直接役立つ資料を得るための大変重要な調査となります。町の統計調査員が調査票を各世帯に配布・回収しますので、ご協力をお願いします。

● **関係課情報統計係**

● **関係課保健福祉課社会福祉係**



### その他

● **大規模な土地取引には届け出を**

土地の売買・賃借・交換・営業譲渡など、大規模な面積の土地取引に係る契約を締結した場合には、町を通じて北海道に届け出が必要となります。雄武町では取引面積が、都市計画区域で5千㎡以上、その他の区域で1万㎡以上の場合に届け出が必要となります。



● **届出者** 土地の権利取得者（売買であれば買主）

● **届出期限** 契約締結日を含め2週間以内

● **届出事項** 契約当事者の氏名・住所等、契約締結年月日、土地の所在・面積、権利の種類・内容、取得した土地の利用目的、土地対価の額

● **提出書類** 届出書（窓口備え付け）、土地取引に係る契約書の写し、またはこれに代わる書類、土地位置図（5万分の1以上の地形図）、土地および付近の状況を明らかにした5千分の1以上の図面、土地の形状を明らかにした5百分の1から2千分の1程度の図面、委任状など

● **関係課** 企画課 財政係

Information

## 「健全化判断比率」と「資金不足比率」の公表

「地方公共団体の財政の健全化に関する法律」は、地方公共団体の決算状況を財政健全化の指標（健全化判断比率・資金不足比率）で表して公開することとしており、雄武町の財政健全化の指標を令和2年度決算状況に基づき下表のとおり算定しましたので、お知らせします。

なお、資金不足比率については、簡易水道事業、公共下水道事業、国民健康保険病院事業のいずれの会計においても資金不足がないため、それぞれの比率は生じません。

国が示す早期健全化基準を下回り、町の財政状況は「健全」と判断できますが、町の財政状況が厳しい状況であることには変わりなく、今後も財政健全化の維持に努めてまいります。

### ●令和2年度 健全化判断比率

比率の種類	雄武町の比率	早期健全化基準	財政再生基準
実質赤字比率	- (-)	15%	20%
連結実質赤字比率	- (-)	20%	30%
実質公債費比率	8.2 (7.8)	25%	35%
将来負担比率	- (-)	350%	

「-」は比率が生じないことを表す。（カッコ内は前年度数値）

雄武町は実質赤字、連結実質赤字および将来負担比率が発生しないため、それぞれの比率は算定されませんが、比率が早期健全化基準を上回ると、状態がよくないことを表し、財政再生基準を上回ると、深刻な状況であることを表します。

※町ホームページにも掲載しています。

関係課 企画課 財政係

北海道最低賃金の改定

北海道内で事業を営む使用者およびその事業場で働くすべての労働者（臨時、パートタイマー、アルバイトなどを含む）に適用される北海道最低賃金が次のとおり改定されました。

時間額

889円

効力発生日

10月1日(金)

※最低賃金には、精皆勤手当、通勤手当、家族手当、臨時に支払われる賃金および時間外等割増賃金は算入されません。

※最低賃金額以上の賃金を支払わない場合は、最低賃金法違反として処罰されることがあります。

☎ 01654・2・3186

匿名寄労働基準監督署

令和3年度 雄武町総合防災訓練の中止について

新型コロナウイルス感染症の感染状況により、令和3年度の雄武町総合防災訓練は中止に決定しましたので、お知らせします。

なお、町では、令和2年度から町内自治会と連携し、地区別避難所運営体験を実施しています。

地区別避難所運営体験は、町民の防災知識の向上と災害に備える意識の高揚を推進するためにも実施しています。自治会において地区別避難

自筆証書遺言書補充制度について

遺言は、相続をめぐる紛争を防止するために有用な手段であり、そして自筆証書遺言書は、自筆さえできれば遺言者本人のみで作成できます。

これまでは、自筆証書遺言書の保管については、自分自身で保管するか、遺言執行者に預けるなどの方法しかありませんでしたが、自筆証書遺言書保管制度の創設により、今は法務局に預けることができるようになります。遺言者本人の死亡後、相続人などに遺言書を発見されなかったり、改ざんされたりすることを防ぐことができます。家庭裁判所の検認手続も不要です。

本制度は、プライバシー保護と手続きに一定の時間が必要となることから、すべて予約制となっています。ご検討される人は旭川地方法務局供託課まで問い合わせください。手続の詳細は法務省ホームページをご覧ください。

http://www.moj.go.jp/MINJI/mniji03\_00051.html

旭川地方法務局供託課

☎ 0156・38・1167(直通)

※受付時間 年末年始・祝日を除く

平日の8時30分～17時15分まで

オンライン予約：法務局手続案内サービス

https://www.legal-ab.moj.go.jp/houmu-home-t/

go.jp/houmu-home-t/

10月は不正軽油防止月間です

不正軽油とは、軽油に灯油や重油を混ぜたり、軽油以外の石油製品から軽油を密造したものなどをいい、これらを製造・販売・使用することは、脱税行為であるのみならず、大気汚染や硫酸ピッチの不法投棄にもつながるなど、私たちの健康に重大な影響を与える悪質な犯罪です。

10月は不正軽油防止月間です

北海道では、不正軽油撲滅に向けて関係機関と連携し、取締りをさらに強化します。

「不正軽油」についての情報がありませんでしたら、次まで問合せください。

☎ 0800・8002・110

☎ 24・2626

☎ 24・2626

☎ 24・2626

☎ 24・2626

☎ 24・2626

☎ 24・2626

☎ 24・2626

☎ 24・2626

☎ 24・2626

☎ 24・2626

☎ 24・2626

☎ 24・2626

☎ 24・2626

☎ 24・2626

☎ 24・2626

☎ 24・2626

☎ 24・2626

☎ 24・2626

☎ 24・2626

☎ 24・2626

☎ 24・2626

☎ 24・2626

☎ 24・2626

☎ 24・2626

☎ 24・2626

☎ 24・2626

☎ 24・2626

☎ 24・2626

☎ 24・2626

☎ 24・2626

☎ 24・2626

☎ 24・2626

☎ 24・2626

☎ 24・2626

☎ 24・2626

☎ 24・2626

☎ 24・2626

☎ 24・2626

☎ 24・2626

☎ 24・2626

☎ 24・2626

☎ 24・2626

☎ 24・2626

☎ 24・2626

☎ 24・2626

☎ 24・2626

☎ 24・2626

☎ 24・2626

☎ 24・2626

☎ 24・2626

☎ 24・2626

☎ 24・2626

☎ 24・2626

☎ 24・2626

☎ 24・2626

林業退職金共済制度（林退共）へ加入しませんか

林退共は昭和57年に発足した林業界で働く人のために国が作った退職金制度です。この制度は事業主が、従事者の働いた日数に応じて掛金となる共済証紙を共済手帳に貼り、その従事者が林業界をやめたときに林退共から退職金を支払うという、いわば林業界全体の退職金制度です。

○掛金は、税法上、法人では損金、個人企業では必要経費となります。

○掛金の一部を国が免除します。

○雇用事業主が変わっても退職金は企業間を通算して計算されます。

○事業主の皆さまへ

共済証紙は労働日数に応じて適正に貼付してください。

共済手帳を所持している従事者が林業界を引退するときは、忘れずに退職金を請求するよう指導してください。

ホームページでも案内しています。

https://www.rintaikyotaisyokukin.go.jp/

https://www.rintaikyotaisyokukin.go.jp/

https://www.rintaikyotaisyokukin.go.jp/

https://www.rintaikyotaisyokukin.go.jp/

https://www.rintaikyotaisyokukin.go.jp/

https://www.rintaikyotaisyokukin.go.jp/

https://www.rintaikyotaisyokukin.go.jp/

https://www.rintaikyotaisyokukin.go.jp/

https://www.rintaikyotaisyokukin.go.jp/

https://www.rintaikyotaisyokukin.go.jp/

https://www.rintaikyotaisyokukin.go.jp/

https://www.rintaikyotaisyokukin.go.jp/

https://www.rintaikyotaisyokukin.go.jp/

https://www.rintaikyotaisyokukin.go.jp/

https://www.rintaikyotaisyokukin.go.jp/

https://www.rintaikyotaisyokukin.go.jp/

https://www.rintaikyotaisyokukin.go.jp/

https://www.rintaikyotaisyokukin.go.jp/

https://www.rintaikyotaisyokukin.go.jp/

https://www.rintaikyotaisyokukin.go.jp/

https://www.rintaikyotaisyokukin.go.jp/

https://www.rintaikyotaisyokukin.go.jp/

https://www.rintaikyotaisyokukin.go.jp/

https://www.rintaikyotaisyokukin.go.jp/

https://www.rintaikyotaisyokukin.go.jp/

《シリーズ》 うちの出口Q&A

環境衛生係が「ごみの分け方・出し方」について、よくある質問について答えます。

質問1 多量にごみを出す場合はどのように出せば良いですか？

回答1 多量にごみを出したい場合は、ごみステーションに一度に搬出せず、複数回に分けて搬出する方法もあります。もしくは、焼却処分場などに直接搬入してください。

質問2 雄武町で収集・回収できないごみは何ですか？

回答2 家電リサイクル対象品であるテレビ・洗濯機・衣類乾燥機・冷蔵庫・冷凍庫は雄武町では収集して



ごみに対する質問や意見などがある場合は、環境衛生係までお気軽にお問い合わせください。

ごみの削減は、皆さんのご協力が必要不可欠です。ごみの適切な分別をお願いします。

問住民生活課環境衛生係



問財務企画課企画調整係

な技術者の確保・育成・事故などのリスク管理といった課題が多くあることから、本町の単独施策として実施することは現時点において困難であると考えています。

しかし、消防活動における初動対応や災害現場における状況確認、山間部での要救助者の検索など、ドローンを導入する必要性は高いものと認識しています。

つきましては、「産業用の大型機種」や「災害対策」に特定した視点ではなく、今後の政策課題の解決にあたり多角的な視点で検討し、提出していただいた提案についても検討にあたっての貴重なご意見とさせていただきます。

町では、「住民と行政の協働によるまちづくりの推進」を目指して、審議会等委員への公募制導入、政策などへの意見公募（パブリックコメント）制度の導入などに取り組んできたほか、行政情報の積極的な広報を心がけております。今後とも町政運営に関しましては、住民と行政が共に考え、共に創るまちを築くため、取り組みを進めてまいりますので、ご協力いただきますようお願いいたします。

## 暮らしの 年金情報

### 納めた国民年金保険料は全額が社会保険料控除の対象です

国民年金保険料は、所得税法および地方税法上、社会保険料控除としてその年の課税所得から控除され、控除の対象となるのは、令和3年中（令和3年1月1日から令和3年12月31日）に納められた保険料の全額です。

※令和3年中に納められたものであれば、過去の年度分の保険料や追納された保険料も控除の対象となります。

本年中に納付した国民年金保険料について、社会保険料控除を受けるためには、年末調整や確定申告の際に、保険料を支払ったことを証明する書類の添付が必要となります。

このため日本年金機構から、次のスケジュールで「社会保険料（国民年金保険料）控除証明書」を対象者宛てに発送されますのでお手元に届きましたら、大切に保管し、年末調整や確定申告の際に使用してください。

発送時期	対象者
令和3年10月下旬～11月上旬	令和3年1月1日から令和3年9月30日までの間に国民年金保険料を納付された人
令和4年2月上旬	令和3年10月1日から令和3年12月31日までの間に国民年金保険料を納付された人

なお、ご家族（配偶者や子どもなど）の負担すべき国民年金保険料を支払っている場合は、ご自身の国民年金保険料に加え、その保険料についても控除が受けられます。

問住民生活課戸籍住民係

問北見年金事務所国民年金課 ☎0157-25-9635（自動音声案内2→2）

### 年金生活者支援給付金制度について

年金生活者支援給付金は、公的年金等の収入やその他の所得額が一定基準以下の年金受給者の生活を支援するために、年金に上乗せして支給されるものです。

#### ●請求手続き

新たに年金生活者支援給付金を受け取ることができる人へ簡易な請求書（はがき型）が令和3年8月31日から順次送付されていますので、請求書に氏名などを記入のうえ返送してください。

問住民生活課戸籍住民係

問年金ダイヤル ☎0570-05-1165

## 図書館情報

# ゆ〜とぴあ NEWS



雄武町図書館（雄武町末広町二区）

☎84-2404

10時～19時（火～金曜日）

10時～18時（土・日、祝日）

休館日 月曜日、年末年始、  
蔵書点検期間

図書館ホームページ



<http://www.town.oumu.hokkaido.jp/hotnews/detail/00005012.html>

### ●「学習支援図書」特集コーナー

小学校の教科書で紹介されているものを中心に、授業に役立つ本を集めました。国語や道徳、社会、理科、音楽、生活など、いろいろな教科に対応した本を紹介します。

期 間：11月30日(火)まで

### ●「第165回芥川賞&直木賞」特集コーナー

最新の受賞作品・ノミネート作品のほか、歴代の直木賞受賞作品を展示しています。

話題の新作、懐かしの名作を、この機会にぜひ、手に取ってみませんか？

期 間：11月30日(火)まで

### ●「小田切訓絵画ギャラリー」の展示作品が変わりました

図書館で展示しています故小田切訓先生（雄武町出身／洋画家）の作品を入れ替えました。

画集の貸し出しも行っていますので、絵画とあわせてご覧ください。

## 今月の新着図書

Newly-imported books

#### Pickup!



#### 星のように離れて雨のように散った

島本理生/著

行方不明の父、未完の『銀河鉄道の夜』、書きかけの小説。三つの未完の物語の中に「私」は何を見出すのか？ 人生の岐路に立つ女子大学院生を通して描く、魂の彷徨の物語。

#### Pickup!



#### ぶどうくん

さとうめぐみ/著

乾いたものが大好きな砂の妖怪、サバクダーがあつい砂をまき散らしはじめました。このままでは森が砂漠になってしまいます。そこへ、ぶどうくんが現れて・・・。

#### 一般図書 (New!)

一冊でわかるスペイン史（永田智成）・沈黙の終わり上下（堂場瞬一）・リボルバー（原田マハ）・星月夜（李琴峰）・この場所であなただの名前を呼んだ（加藤千恵）・あるヤクザの生涯（石原慎太郎）・電話応対これができるばOKです！（直井みずほ）・羊毛フェルトでつくるほっこり動物とおうちカフェ（さくたゆうこ）ほか

#### 児童図書 (New!)

最後の秘境東京藝大4（二宮敦人）・沢村さん家のこんな毎日 久しぶりの旅行と日々ごはん篇（益田ミリ）・MANGA Day to Day 上（講談社）・ナマケモノのメブくん（かやのしんや）・わにくんのだめだめきゅうり（すみくらともこ）・Dalia Good Night（すず村さおり）・プンドンカリーのくらべっこ（ゆざわひろゆき）ほか



今回は、相続の際に問題となる、「相続分」と「遺留分侵害額請求権」についてお話をします。

「相続分」とは、遺産をもらう割合のことをいい、「指定相続分」と「法定相続分」があります。

「指定相続分」とは、遺言で指定された遺産をもらう割合のことをいい、例えば「長女に遺産の3分の1を相続させる」と書かれていた場合には3分の1が長女に対する指定相続分となります。これに対し、「法定相続分」とは、法律上決められた遺産をもらう割合をいいます。

例えば、夫が亡くなり、妻と子2人がいた場合は、妻が2分の1、子がそれぞれ4分の1となります。遺言がある場合には指定相続分に従って相続し、遺言がない場合には法定相続分に

よって相続することになります。ただし、相続人間で話し合って指定・法定相続分とは違う割合で相続することも可能です。

次に、「遺留分侵害額請求権」について説明します。民法改正前までは「遺留分減殺請求権」という名称でした。まず、遺留分とは、遺言で相続分が指定されたことにより、本来もらえるはずだった遺産が減った人に対する最低保証のようなものです。遺留分の額は本来もらえる割合(法定相続分)の2分の1です(亡くなった方の親や祖母のみが相続人の場合は3分の1)。

例えば、夫が亡くなり、妻と子(長男、次男)がいる場合で、遺言に「遺産はすべて長男に相続させる」と書かれていたとすると、妻と次男は遺産をもらえません。そこで、妻は、長男に対して遺留分侵害額請求をする

ことで、本来もらえるはずだった遺産の2分の1の2分の1、つまり4分の1を請求することができます。次男は、本来もらえるはずだった遺産4分の1の2分の1である8分の1を請求することができます。なお、亡くなった方の兄弟姉妹には、遺留分がありません。

今回は相続分と遺留分についてお話ししましたが、相続には、寄与分、特別受益など、ほかにも問題となってくるものがありますので、気になることがありましたら気軽にご相談ください。



今月の担当  
宮下 尚也 弁護士  
紋別ひまわり基金法律事務所

無料法律相談会(事前予約制) ☎ 0158-26-2277  
11月2日(火) 13時~16時 地域交流センター2階会議室

## 子育て支援センターだより

子育て支援センター(若草保育所内) ☎ 84 - 4366

暑い日が連日続いた今年の夏でしたが、最近はずっと秋らしくなってきましたね。8月末から再び緊急事態宣言が発令され、支援センターもしばらくお休みしていました。まだまだ感染対策が必要とされ、安心して過ごすには時間がかかるかもしれません。皆様のご協力をいただきながら、仲間と一緒に過ごすからこそ得られる楽しい体験を、今後も企画して活動したいと思っていますので、気軽に子育て支援センターへ遊びに来てください。

※人数制限を行っているため、ご利用前にお申し込みが必要となります。

### 『目指せ! 褒める達人』

先日、助産師さんのお話を聞く機会があり、その中で子どもへの声掛けのポイントとして『3S+1』というお話がありました。「さすが(S)、すごい(S)、素晴らしい(S)+かっこいい」という意味です。自粛生活が続き、自由に行動できないことでストレスが溜まり、気になる所について行ってしまおうのは当たり前。でも、視点をプラスに変えて見つめ直してみると、褒めポイントに変身するところがたくさんあります。褒められるって、大人も子どもも関係なく、嬉しくなることですね。

お互いに良い部分を見つけて、声に出して褒めあって、ちょっといい気分になる。こんな時だからこそ『3S+1』を使って、褒める達人を目指したいですね。



## シェフ自信の一品をご堪能ください

秋の特別企画 ”和・洋・中シェフの饗宴” 11月30日(火)まで ※要予約 ご予約は3日前まで

- ①松花堂弁当 3,000円 (炊き込みご飯/刺身/天ぷら/茶碗蒸し/季節の炊き合わせ/味噌汁/香の物)
- ②ふかひれそば御膳 2,480円 (ふかひれ焼売/帆立の炒め物)

- ③牛ヒレステーキ きのこソース 2,980円 (ライス/サラダ/スープ)
- ④シーフードパエリア (2~3人前) 2,980円

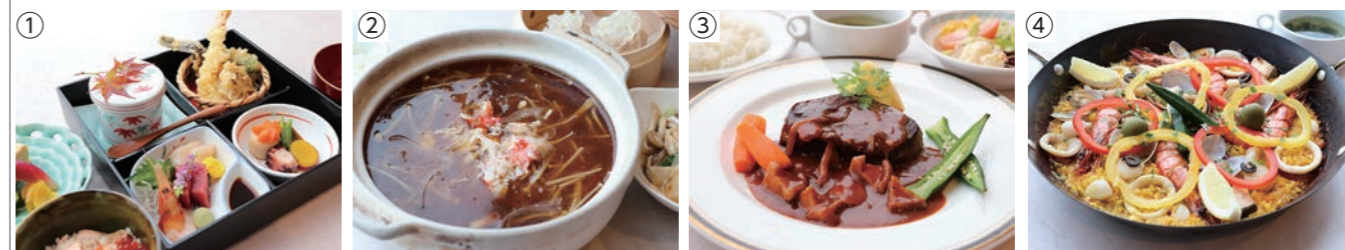

### レストラン「藍」のおすすめ

- ①鯛茶漬御膳 1,800円 (薬味/出汁/香の物)
- ②大海老天重 1,380円 (味噌汁/香の物)
- ③麻婆豆腐&ラーメン 1,080円 (小ライス)
- ④蛸ガーリック炒め 1,080円 (ライス/スープ)
- ⑤オムカレー 1,000円 (サラダ/スープ)
- ⑥鶏もも肉のコンフィ 1,280円 (ライス/サラダ/スープ)

### 町民限定宿泊プラン販売いたします

○販売開始日  
11月1日(月)から令和4年4月30日(出)まで

○宿泊料  
1泊朝食付 2名以上 1名4,500円  
町外のお客さまは、町民とご一緒の宿泊で、1泊朝食付き5,500円  
※1名のみ利用は3,000円増となります。

○町民限定宿泊プラン利用者特典  
レストラン藍をご利用されるお客さまは全品20%割引とさせていただきます。

### 5階客室リニューアル工事のご案内

11月1日(月)から12月30日(休)の期間、5階全客室の改装工事を行います。5階客室以外は通常どおり営業いたしますので、ぜひご利用ください。

ホテル日の出岬は町民の皆さまの大切な財産です。ぜひ、ご利用をお待ちしています。ホテルに対するご意見、ご要望がありましたら、何なりとご連絡ください。

オホーツク温泉ホテル日の出岬  
☎ 85 - 2626



見て、触って、味わってもらうこととをコンセプトに、例年9月下旬に開催される「雄武の宝 とうまいもんまつり」は食欲の秋にふさわしい、とうまいもんづくしのイベントで、毎年多くの人が雄武町を訪れています。

本来であれば、とうまいもんまつりは今年で15周年を迎えたのですが、新型コロナウイルス感染症拡大防止の観点から開催中止となりました。そのため、今年も代替企画を実施することとなりましたが、今年は雄武町のとうまいもんをさらに多くの人に知っていただくことを目指して、町内だけでなく全国に向けて雄武の特産品を販売する企画を立てました。美味しく、人気の高い商品はもちろん、送料無料という点も今回のアピールポイントとなっています。

販売方法は通信販売で、北海道新聞、「たいこでも祭り北海道」(通称:どこフェス) オンラインショップと雄武町観光協会が運営する「とうまいもんマーケット」オンラインショップの3つの媒体を使い、期間・数量限定で販売しています。新聞に掲載された商品は新聞が発刊された日から3日間限定で注文受付を終了しましたが、どこフェスととうまいもんマーケットは10月中旬までネットで受付をしていますので、お知り合いなどに宣伝いただければ嬉しいです。

お客様に喜んでいただけるよう



地域おこし協力隊 観光支援員 太生さん

## Activity Report

地域おこし協力隊 ～活動レポート～

に、毛ガニ・ホタテなどの海産物以外に、アングス牛や韃靼そばをラインアップに加えた豊富な品揃えとお手頃な価格設定、媒体ごとに商品と数量をどのように振り分けるのかなど、満足感を感じてもらえるように工夫と検討を重ねてきました。

今回は通信販売活動のため、従来のとうまいもんまつりの活発な雰囲気や十分に伝えられないと思います。しかし、今回の通信販売で何よりも重要なのは、雄武の特産品を多くの人に知ってもらうことにより、雄武町に興味を持ってもらうことだと思っています。

コロナ禍でイベントが相次いで中止となったため、私はなかなかお祭りに参加するチャンスがありません。過去のイベントの写真や話しを見聞きして、玉ねぎ詰め放題、サクつかみ取りなど楽しいアトラクションがあって、クラシックカーフェスティバルも開催されるなど、ノスタルジックな雰囲気を感ずきました。来年こそは開催できるようなってほしいですね。

## 100歳 おめでとうございます

今年度、100歳を迎えられる5名に内閣総理大臣から祝状と記念品が贈られ、石井町長、中島社会福祉協議会会長、桂巻介護老人保健施設施設長からそれぞれ手渡されました。

ご長寿おめでとうございます。



・伊藤 賢四郎さん



・高橋 テルさん



・石川 義長さん



・山田 實さん



・佐藤 文子さん

関保健福祉課社会福祉係

# Everyone's infirmary

関保健福祉課保健係

## みんなの保健室 雄武町の健康について

いつも健康診断を受診いただきありがとうございます。町では、おうむすこやか健診の結果や、提出いただいた健診結果を分析し、健康課題に合わせた保健事業を展開しています。今回の保健室では、健康診断で有所見だった人の割合をもとに、「雄武町の健康」についてお知らせします。

※有所見とは健康診断を受診した人のうち異常の所見

### ▶メタボリックシンドローム

- ・腹囲が男性 85cm以上の人 30.1%  
女性 90cm以上の人
- ・BMIが25以上の人 40.2%



内臓脂肪から出る物質が悪さをする

### ▶タバコ

喫煙している人 22.1%



血流が悪くなる、ドロドロになる

### ▶糖尿病

- ・HbA1cが5.6%以上の人 27.1%
- ・空腹時血糖が100mg/dl以上の人 40.7%

### ▶高血圧

- ・収縮期血圧が130 mm Hg以上の人 61.7%
- ・拡張期血圧が85 mm Hg以上の人 35.6%

### ▶脂質異常症

- ・LDL コレステロールが120mg/dl以上の人 57.7%
- ・中性脂肪が150mg/dl以上の人 17.0%

血管に傷がつきやすくなる

### 主要死因に占める割合

#### ▶心疾患

雄武町 21.9%  
道全体 25.9%

#### ▶脳血管疾患

雄武町 31.3%  
道全体 13.2%

#### ▶腎不全

雄武町 0.0%  
道全体 4.1%



※令和元年度国保データベースより

※主要死因：がん、心疾患、脳血管疾患、糖尿病、腎不全、自殺

生活習慣病やメタボリックシンドロームは、食事・運動・タバコなど日々の生活習慣が密接にかかわっています。これからも健康で過ごすために、できるところから生活習慣を見直してみませんか。

おうむすこやか健診で自分の身体状態をチェックできます。詳しくは、町ホームページをご覧ください。

おうむすこやか健診以外で健康診断を受診している人は、結果を保健係まで提出いただければ、色のついた一覧表にしてお返しすることができます。一緒に結果・対策を確認することもできますので、ぜひ保健係までご連絡ください。



町ホームページはこちら

**人口と世帯数** (9月29日現在) ※住民基本台帳人口

人口	4,296人(日本人4,087人、外国人209人) (前月比 6人減/前年比 98人減)
男	2,063人(日本人2,006人、外国人57人) (前月比 4人減/前年比 32人減)
女	2,233人(日本人2,081人、外国人152人) (前月比 2人減/前年比 66人減)
世帯数	2,247戸(日本人2,041戸、外国人206戸) (前月比 4戸増/前年比 52戸減)

**戸籍の窓口** (8月28日～9月30日届け出分) ※敬称略

●お悔やみ申し上げます (死亡)

上野 陽一郎	81歳 (栄町)
山田 テル子	93歳 (日の出仲町)
大野 陽一郎	90歳 (東浜町)
佐々木テル子	85歳 (新沢木)
平沼 房子	79歳 (東浜町)
吉田 カツ	99歳 (幸町)

※出生は出生日を含めて14日以内、死亡は死亡を知った日から7日以内に届け出をしてください。

**寄付** (8月26日～9月24日受付分) ※敬称略

●香典返しを廃して (社会福祉協議会へ)

大場 章史	(潮見町)
島川麻衣子	(札幌市)
浜口 隆	(港町)

**社会保険事務相談** (事前予約制) ☎ 0157-33-6007

10月20日(木)	13:00～17:00
21日(金)	9:00～14:30

紋別市民会館

**自動車運転免許更新講習** (事前更新手続き必要)

10月26日(火)	雄武町民センター
優良運転者講習	13:00～13:30
一般運転者講習	13:50～14:50

※社会情勢を鑑み中止になる可能性があります。

**官公庁への苦情、意見、相談** ☎ 84-3402

行政相談所	10月12日(火) 13:30～15:30
役場町民ホール	行政相談委員 近江谷 春夫

**今月の徴税の納期** 国税・地方税課管理課

町道民税 (第3期)・国民健康保険税 (第4期)  
口座振替日: 10月28日(木)

町税は納期内にきちんと納めましょう  
※納期内に納税できない事情のある人は、事前に収納係にご相談ください。  
※町税の納付には、手続きが簡単で便利な口座振替制度をご利用ください。

**お知らせ**

新型コロナウイルス感染拡大予防のため、今月号の小さな美術館、わんぱくキッズは休載になりますので、ご了承ください。

**防災行政無線が聞き取れなかった時は**  
**84-2523**  
テレホンサービスで確認を!!  
※通信料金がかります

**イベントカレンダー**

10月8日(金)	☆タッチケア	10:00～
11日(月)	♡仲良し親子教室	10:00～
12日(火)	☆フツ素塗布	9:45～
13日(水)	☆子育て講話	10:00～
14日(木)	♡読み聞かせフムフムの会 ☆けん玉検定	11:00～ 16:00～
15日(金)	♡仲良し親子教室	10:30～
16日(土)	☆スポーツ大会 ☆サッカー教室	10:00～ 14:00～
18日(月)	♡仲良し親子教室	10:00～
20日(水)	♡『2才になったよ』の日	10:00～
21日(木)	●乳幼児健診	12:15～
22日(金)	♡仲良し親子教室	10:30～
23日(土)	☆卓球教室	14:00～
25日(月)	☆仲良し親子教室	10:00～
27日(水)	☆仲良し親子教室 (親子レク)	10:00～
28日(木)	☆けん玉検定	16:00～
29日(金)	☆仲良し親子教室 (親子レク)	10:30～
11月1日(月)	♡仲良し親子教室	10:00～
5日(金)	♡仲良し親子教室	10:30～

**国保病院情報** (小児科と耳鼻咽喉科は、日程が急きょ変更する場合があります)

内科 (平岡医師)	29日(金)は午後不在となります。
内科 (岡田医師)	14日(木)、15日(金)の診療となります。
外科・整形外科 (桂巻院長)	12日(火)、19日(火)、26日(火)は町内施設回診のため13時30分から14時まで不在となります。 ※毎日10時30分から11時30分までは病棟回診時間となります。
小児科	毎週月曜日は、1日診療 (午前診療・午後予防接種) 8日(金)、22日(金)は午後診療となります。
耳鼻咽喉科	毎週木曜日14時からの診療となります。

◎診療時間 8:30～12:00 (受付11:30まで) 13:30～17:15 (受付16:15まで)

**こんなに便利マイナンバーカード**  
マイナンバーの提示と本人確認を求められたとき、1枚で済ませることができるのがマイナンバーカードです。ぜひ申請しましょう。  
☎ 住民生活課戸籍住民係

開催場所  
◎役場  
♡若草保育所・子育て支援センター  
☆児童センター

第283回  
**OUMU 雄高 FILE** 校訓「風に立て」  
**High School**



10月の行事予定

8日(金)	高大連携出前授業 (2年生)
9日(土)	吹奏楽部オータムコンサート
20日(金)	環境の日 (国道等花壇整備)
28日(木)	進路ガイダンス (2年生)、第2回O.S.P

◎1・2年生の総合的な探究の時間

昨年度から本校の総合的な探究の時間では、高校生の視点で自ら課題を設定し、雄武町の地域理解を深めるために、町の「ドコデモまちづくり講座」を活用しています。1年生は「財政」「環境問題」「健康」、2年生は「教育」「産業」「観光」「防災」から生徒がそれぞれ一つテーマを選び、町職員から講義を受け、学んだことや、地域の課題、重要だと考えたことをレポートで発表します。携わってくださった、町職員の皆さんにお礼を申し上げます。



◎雄高キャンパス

本校の教育活動を中学校3年生に知ってもらおうと、雄高キャンパスを開き、雄武中学校からは35人の生徒が参加してくれました。本校の概要説明や生徒会執行部の行事の説明のあと、実際の高校生の授業の様子、放課後の部活動の様子を見学してもらいました。中学生には高校生活をイメージしてもらい、本校を進路選択の一助としてもらえれば幸いです。



**オホーツク紋別空港ダイヤ**

< 10月30日までの運航時間 >

375便	羽田発 10:35	→	紋別着 12:20
376便	紋別発 13:00	→	羽田着 14:55

< 10月31日の運航時間 >

375便	羽田発 10:45	→	紋別着 12:30
376便	紋別発 13:10	→	羽田着 15:00

**無料空港送迎バス時刻表**

紋別バスターミナル発	12:00
紋別空港着	12:21
紋別空港発	12:45
紋別バスターミナル着	13:06



※運航状況についてはオホーツク紋別空港ホームページ (<https://www.ok-m.jp/>) などでご確認ください。

# Intoroduction

～ まちの人紹介 ～



## 雄武町商工会

### たかざわ しん 高澤 伸さん

「多くの人と関わり、地域に貢献できるよう頑張ります」と話すのは、今年8月から雄武町商工会に勤務する高澤さん。  
出身は滝川市で、幼少の頃から始めたスキーでは、アルペンスキーのプロスキーヤーとしてスイスやドイツなどの海外を中心に活躍されていました。日本国内では、アプリ開発事業者向けのマネジメントを行うなど多岐にわたって活動をされていたそうです。その後、スキーでのケガをきっかけに北海道へ戻り、地元企業に入社しましたが、以前していたマネジメントの経験を活かしたいと考えていたときに、知人から雄武町商工会の事務局員募集の話しを聞き、事業者と密接に関わる商工会なら経験を活かすことができると思い、受験することを決意されたそうです。

現在は、新型コロナウイルス感染症に係る事業者への補助金の申請などの事務補助が主な仕事となっており「覚えることが多く大変ではありますが、地域の事業に積極的に参加して、地域の皆さんに貢献できるよう頑張っていきたいです」とこれからの目標について話してくれました。  
趣味について聞いてみると「雄武に来てからは釣りにハマっていて、休日はずっと釣りをしています。また、北海道でもサーフィンができる場所があり、このあたりでもやっている人がいると聞いたので、「ロクナが落ち着いたらサーフィンに挑戦したいですね」と話してくれました。



## 雄武町民憲章（町民の誓い）

雄武町民わたしたちは、オホーツクのきびしい自然を生かし、父祖・先人の労苦を感謝しながら、郷土愛にみちた町づくりと、ひとりひとりのしあわせのため、一すこやかに、なごやかに、まめやかに一 励まし合い、希望と自信をもって、生きがいある生活につとめ、たしかな未来につながる信条をかかげて、朝夕守りとおすことを誓い合います。

- 一、自然を生かし、住みよい環境をつくります。
- 一、きまりを守り、明るい社会をつくります。
- 一、ともに助け合い、楽しい職場をつくります。
- 一、元気に働き、豊かな家庭をつくります。
- 一、希望に生き、たくましい雄武町民となります。

昭和 46 年 3 月 19 日制定

### ◆編集後記

## Editor's note

▼日の沈みが早く、吹く風も少しずつ冷たくなってきたことに加え、今月号の表紙のとおり秋サケの定置網の水揚げが行われるなど、雄武にも秋の訪れを感じます。季節の変わり目で体調などを崩しやすい時季なので、体をあたためて体調不良に気をつけながら過ごしたいですね。(松井)

▼雄武小学校の運動会に私も久しぶりにカメラを片手に取材にお邪魔させていただきました。天候不順により、2日に分かれて実施されました。子どもたちが、いろいろな競技に一生懸命に挑戦している姿を見て、シャッターを押す指にも自然と力が入ってしまいました。(結城)