

～知りたい情報がここに～

広報おうむ



船おろし
写真提供：雄武町観光協会

2021
4月号
VOL.1076

国保病院からのお知らせ

雄武町国民健康保険病院に3月8日付けで平岡裕樹医師が着任し、内科医長に就任いたしました。

今回、町民の皆さんへのご挨拶について寄稿いただきましたので、平岡医師のご紹介と併せてお知らせいたします。



ひら おか ゆう き
平岡 裕樹 内科医長 (38歳)
日本内科学会認定医

【略歴】

(最終学歴)

平成24年 3月 杏林大学医学部卒業

(主な職歴)

平成24年 4月 公立八女総合病院 (福岡県)
平成26年 4月 久留米大学病院 (福岡県)
平成27年 3月 済生会大牟田病院 (福岡県)
平成28年 4月 公立八女総合病院 (福岡県)
平成29年 11月 久留米大学病院 (福岡県)
平成30年 4月 国立病院機構九州医療センター (福岡県)
平成31年 3月 標津町国民健康保険標津病院 内科医長



【着任のご挨拶】

このたび、3月から雄武町国保病院内科医長を拝命させていただきました。

もともと福岡県出身で、福岡県内の九州医療センターの呼吸器内科医として、肺がん、^{ぜんそく}喘息などを主として診療してきました。ちょうど2年前に北海道の病院に一般内科医として赴任する機会を得て、道東の標津町に内科医として勤務してまいりました。雪もろくにみたこともない地域で育ちましたので、最初は北国の生活に戸惑いしましたが、魅力を感じ、定住することを決めました。

雄武町は、いわば私には縁もゆかりもない土地にはなりますが、優しい住民の方々のお人柄や、豊かな自然に触れ、毎日楽しく過ごさせていただいております。皆さんの隣人として、気軽に長期お付き合いしていただけますと幸いです。

桂巻院長先生のもと、雄武地域の方々の健康維持に微力ながら貢献してまいります。今後ともよろしく願います。

【雄武町国民健康保険病院】

雄武町字雄武 1482 番地の 2

☎ 84-2517

ホームページ

<http://www.town.oumu.hokkaido.jp/hospital/>

【診療時間】

8時30分～12時00分
(受付11:30終了)

13時30分～17時15分
(受付16:15終了)

※診療日程の詳細は19ページに掲載



まちのできごと

3/5 NPO法人おうむ夢プロジェクト 益子町「紅あずま」を寄贈 特産品で交流と元気を

NPO法人おうむ夢プロジェクトから、1月のいちごの寄贈に引き続き、町内小中学校に雄武町と交流のある栃木県益子町の特産品「紅あずま(サツマイモ)」の寄贈がありました。

例年実施していた益子町との交流が、新型コロナウイルス感染拡大の影響で令和2年度は中止となったことから、益子町との交流の一環として同法人が寄贈したものです。

寄贈されたサツマイモは学校給食で振舞われ、児童は「家でも食べたい」と「紅あずま」の味に大満足の様子でした。



↑サツマイモの天ぷらにかぶりつく児童



3/8 北海道社会貢献賞伝達式 北海道社会貢献賞を受賞

民生児童委員を務める共栄の高橋昇さんが、北海道社会貢献賞(社会事業関係労者)を受賞され、この日、役場会議室で伝達式が行われ、町長から表彰状が手渡されました。

高橋さんは、平成13年12月から長年にわたり民生児童委員として社会奉仕の精神をもって町内の社会福祉の増進に貢献された功績が認められ、受賞に繋がりました。

受賞を心からお喜び申し上げるとともに、ますますのご活躍を祈念いたします。

3/4 豊丘小学校職業体験 役場と保育所で職業体験

豊丘小学校6年生の児童3人が職業体験で、役場と若草保育所を訪れました。役場では、パソコンを使用して報告書の作成に取り組み、真剣な様子で作業を行っていました。若草保育所では、園児たちと一緒に遊ぶことで、園児とのかかわり方の体験を行いました。児童たちは最初は、年の離れた園児たちとどう遊べば良いか悩んでいたようですが、一緒にジグソーパズルや塗り絵をしていくうちに徐々に仲良くなっているようでした。



↑園児とジグソーパズルを行う児童



3/9 町内小中学校に人権啓発物品を配布 大切に使います

地域人権啓発活動活性化事業の一環で、人権擁護委員雄武会の山岡良佳治会長ほか2人が町内小中学校を訪問しました。山岡会長から児童に向けた人権擁護のメッセージを伝え、トートバックやカラーペンなどの啓発物品を手渡しました。児童は「大切に使います。これからも皆と仲良く過ごしていきたいです。」とお礼を伝えました。



山菜採りにおける事故の防止

慣れた山にも、隠れた危険
例年、4月に入ると、行者ニンニクやタケノコなどの山菜を求めて入山し、山中で道に迷ったり、沢に転落したりする事故が発生しています。

慣れた山でも、油断による「危険な落とし穴」があることを決して忘れてはいけません。
行き先を家族に伝えましょう
行き先が分からないと、捜索開始が遅れます。行き先や帰宅時間を確実に家族に伝えましょう。
無理に山奥に入らないようにしましょう

自分の体力や体調、天候や時間に合わせた行動をしましょう。
単独での入山は避けましょう
万が一、迷ったり、怪我をしたりした場合、一人では救助要請ができません。なるべく複数で出掛けましょう。また、山の中では、絶えず声を掛け合いながら、お互いの位置を確認しましょう。

目立つ色の服装で入山しましょう
万一遭難した場合、ヘリコプターが上空から救助に向かう場合もあります。上空からは、赤色や白色系の服装が目立ち、発見されやすくなります。

児童扶養手当受給者の皆さまへ

児童扶養手当の額は、毎年、全国消費者物価指数の実績値に基づき改定されています。

今年度、全国消費者物価指数の対前年度比は0.0%のため、令和3年4月以降の金額に変更はありません。

- 全部支給(月額) 4万3160円
一部支給(月額) 4万3150円〜1万1800円
閩保健福祉課社会福祉係

特別児童扶養手当制度のお知らせ

精神または身体に障がいのある20歳未満の児童を監護している父もしくは母(どちらか所得の高い人が受給者となります)、父母以外が児童を養育している場合はその人に手当が支給されます。ただし、次の場合が手当が支給されません。

- ・父母等に監護されていない(施設入所等)とき
・障がい児が日本国内に住所を有しないとき
・障がい児が当該障がいを支給事由とする年金を受給しているとき
(ただし全額支給停止のときを除く)
(20歳未満で就労し、厚生年金加入の人が交通事故などで障がいとなった場合など※障害厚生年金の取扱いによる)
・当該父母が、日本国内に住所を有

携帯電話やホイッスルを持ちまします。
携帯電話があれば、非常時の連絡手段として、助けを求めることができます。また、ホイッスルがあると周囲に自分の存在を知らせることができます。

春の全国交通安全運動を実施

手をあげて じぶんでもまろう
いのちのめぐり
運動期間
4月6日(火)〜15日(木)の10日間
また、4月10日(土)は「交通事故死ゼロを目指す日」です。

一人ひとりが交通ルールを正しく守り、思いやりのある交通マナーで交通事故死ゼロを目指しましょう。
閩興部警察署 ☎82・2110



社会福祉

交通費助成券(ハイヤー券)を交付します

町では、交通費助成券を交付し、町内でハイヤーを利用した際の基本料金を助成します。

●居宅老人交通費助成
対象者・交付枚数 自動車を持って

児童の障害等級

しないとき
▼1級身体障害者手帳1級と2級の
一部、療育手帳の判定がA、精神障害者保健福祉手帳1級がおおむね該当

▼2級身体障害者手帳2級の一部と3級、4級の一部、療育手帳の判定がB、精神障害者保険福祉手帳2級がおおむね該当
※いずれも、診断書等をもとに北海道にて判定を行います。
※これらは目安であり、手帳を保有している必要はありません。

新規認定請求の際の必要書類等

- ・請求者の印鑑
・認定請求書
・住民票(請求者および対象児童の属する世帯全員のもの。里親の場合は対象児童が同一の住民票に属しているもの。共通事項として、記載事項は個人番号を含めてすべて省略しないもの)
・戸籍謄本または抄本(請求者および対象児童のもの。外国人の場合は該当なし)
・診断書等(手帳保有者は、診断書を省略できる場合があります)
・口座振替申出書(金融機関の証明印を受ける必要があります)
・受給資格に関する同意書
・通帳の写し(請求者のフリガナと同一の口座名義のもの)
※認定請求書、診断書等、口座振替申出書、受給資格に関する同意

いない人で、次のいずれかの該当者
①満75歳以上 24枚
②満70歳以上の単身世帯 24枚
③満70歳以上の夫婦世帯 18枚
④満70歳以上で自動車運転免許証を自主返納した人 対象者の世帯状況により、24枚または18枚
※年度途中に対象となった人は、決定月から月割計算となります。

必要書類等

印鑑、生年月日が確認できる書類(被保険証など)、各種手帳
●重度身体障害者ハイヤー料金助成
対象者 次のいずれかの該当者

①身体障害者手帳(1級または2級)の下肢障害、体幹機能障害、視覚障害のいずれかがある人
②療育手帳A判定
交付枚数 43枚
必要書類等 印鑑、生年月日が確認できる書類(被保険証など)、各種手帳

申請場所

保健福祉課社会福祉係
※町税などを滞納し、納付について著しく誠実性を欠く場合は、交付できない場合があります。

高齢者等入浴優待券を交付します

対象者 次のいずれかの該当者
①満70歳以上
②身体障害者手帳1級、2級

書用の用紙は保健福祉課社会福祉係窓口にあります。
※診断書は、申請日からおおむね2か月以内に発行されたものに限り、診断書等を除き、必要書類は発行(作成)から1か月以内のものに限ります。

※個々の状況に応じて、上記以外の書類を要する場合があります。
手当額
1級 5万2500円
2級 3万4970円
手当は4月11日、8月11日、11月11日の年3回、4か月分ずつ支給されます。
また、支給日が休日等に当たる場合は、その日の直前の平日に支給されます。
※受給資格の喪失時等は、支給日を待つことなく随時払となります。

閩保健福祉課社会福祉係

心身障がい者一般巡回相談のお知らせ

道立心身障害者総合相談所による巡回相談が次の日程で開催されますので、相談を希望される人は開催日の2か月前に社会福祉係へ申し込みください。

開催地・開催日
・北見市 5月25日(火)、26日(水)、13日(木)、令和4年1月18日(火)、19日(水)

③療育手帳A判定
④精神障害者手帳1級
交付枚数 12枚
※年度途中に①から④に該当することとなった場合、該当月の翌月から月割計算となります。

必要書類等

印鑑、生年月日が確認できる書類(被保険証など)、各種手帳
申請場所 保健福祉課社会福祉係
※町税などを滞納し、納付について著しく誠実性を欠く場合は、交付できない場合があります。



赤十字「災害用天幕」が配置

令和3年2月24日、日本赤十字雄武町分区に、赤十字「災害用天幕」が配置されました。

本天幕は、日本赤十字社北海道支部から納入されたものであり、各自治会の協力を得て町民の皆さんに納入いただいた「社資」が財源となっています。

赤十字「災害用天幕」は災害時の救護活動などに活用する予定ですので、今後とも、赤十字事業推進にご理解とご協力をよろしくお願いたします。

閩保健福祉課社会福祉係

・網走市 7月27日(火)、28日(水)、10月12日(火)

対象者
・18歳以上の身体障がい者で電動車いす等の直接判定を要する補装具の交付を希望する人
・18歳以上の知的障がい者で療育手帳の新規または再判定を希望する人
・その他、専門的判定を必要とする人
閩保健福祉課社会福祉係

巡回児童相談実施のお知らせ

「巡回児童相談」は、北見児童相談所から専門の相談員と判定員が雄武町に来町し、18歳未満の児童を対象として、言葉の遅れ、行動が気になる、他の子に比べて幼い感じがするなどの悩みをお伺いしながら、さまざまなサポートを行います。

相談内容

- ・療育手帳等の判定
・18歳未満の子どもの心や体に関する相談
・学校や家庭での問題についての相談
・言葉の障がい、身体の障がいなど
・その他子どもに関する相談

開催日

8月3日(火)、4日(水)
10月5日(火)
※相談内容や希望者が多い場合は、ご希望の日程から調整させていただきます。
開催場所 役場庁舎別館
閩保健福祉課社会福祉係

住 宅

入居募集



入居資格
 ・ 雄武町内に住所を有する人または
 《共通事項》

●町営住宅

団地名	間取り	建築年度	戸数	家賃		単身
				家賃	単身	
沢木	2LDK	平成 23 年	1	18,400 円 ~	42,300 円	可
旭日	3LDK	平成 5 ~ 7・10・11 年	10	21,000 円 ~	54,300 円	不可
新日の出	2LDK	平成 25 年	1	21,200 円 ~	48,800 円	不可
宮下	3LDK	昭和 59・60 年	3	13,400 円 ~	25,100 円	不可
未広二区	3LDK	昭和 58 年	1	13,000 円 ~	21,300 円	不可
潮見	3LDK	昭和 62・63 年	2	17,400 円 ~	45,400 円	不可
魚田	3LDK	昭和 55 年	1	11,100 円 ~	16,500 円	可
幌内	3LDK	昭和 51 年	1	7,800 円 ~	14,400 円	可

有することになる人。
 ・ 町税などに滞納がないこと。

●町営住宅 (団地)

・ 所得が政令月収で一般世帯は15万8千円、裁量世帯は25万9千円を超えないこと。
 ※政令月収とは、給与所得者は1年間の給与所得控除後の金額に、自

●サンライズビレッジ

新規	間取り		建築年度
	1LDK	平成 5 年	
戸数	家賃	単身	
1	30,000 円	専用	

●栄丘町有住宅

新規	間取り		建築年度
	3LDK	平成 3 年	
戸数	家賃	単身	
1	26,000 円	可	

●幌内町有住宅

継続	間取り		建築年度
	3LDK	昭和 54 年	
戸数	家賃	単身	
1	20,200 円	可	

未満の世帯 (小学生以下の児童がいる場合も可) などです。

●サンライズビレッジ

・ 満35歳未満の独身勤労者であること
 申込方法
 ・ 役場備え付けの申込用紙に入居する人の住民票を添えて提出してください。

・ 令和2年1月1日に他市町村において住民登録されていた人は当該市町村で発行される市町村民税課税証明書、所得証明書などの直近1年分の所得が分かるものと、納税証明書も合わせて提出してください。
 ・ 町営住宅に申し込みの際は、マイナンバーのわかるものを持参してください。

選考方法

・ 申込者多数のときは、住宅困窮度の高い人から入居決定し、困窮度が同じ場合は抽選とします。
 ※住宅の情報は、ホームページでも公開しています。申込用紙もダウンロードできます。
<http://www.town.ounu.hokkaido.jp/>

※住宅使用料のお支払いには、安心便利な口座振替が利用できます。
 応募締切
 新規 4月15日(木)

継続 随時受付

※問い合わせ時に募集を終了している場合があります。

閏税財管理課係

消 防

春の火災予防運動

令和3年春の火災予防運動を次のとおり実施します。

目的

この運動は、火災が発生しやすい気候となる時季を迎えるにあたり、火災予防思想の一層の普及を図り、もって火災の発生を防止し、高齢者などを中心とする死者の発生を減少させるとともに、財産の損失を防ぐことを目的とします。

実施期間

4月20日(火) ~ 30日(金)

重点目標

- ・ 住宅防火対策の推進
- ・ 乾燥時および強風時の火災発生防止対策の推進
- ・ 放火火災防止対策の推進
- ・ 特定防火対象物における防火安全対策の徹底
- ・ 製品火災の発生防止に向けた取組の推進
- ・ 多数の者が集合する催しに対する火災予防指導等の徹底

閏紋別地区消防組合消防署雄武支署
 ☎ 84・2052

保 健

風しん抗体検査

昭和37年4月2日から昭和54年4月1日までの間に生まれた男性は、抗体保有率がほかの世代に比べて低く、早急に風しんの発生およびまん延防止対策が必要です。そのため、令和4年3月31日までの間に限り、風しんに係る定期の予防接種の対象者として追加されました。
 対象者には、令和元年度、令和2

税 金

土地・家屋価格等縦覧帳簿の縦覧

令和3年度分の土地・家屋価格等縦覧帳簿の縦覧が始まります。
 土地・家屋価格等縦覧帳簿の縦覧とは、固定資産税の納税者の人が、本人の所有する土地や家屋の価格と、雄武町内のほかの土地や家屋の価格を比較できる制度です。

縦覧期間 5月31日(月)まで

縦覧時間 9時~17時まで (土・日曜日および祝日を除く)

縦覧場所 税財管理課係窓口

縦覧のできる人
 ・ 雄武町内に所在する土地・家屋に係る固定資産税の納税者本人または代理人 (委任状または同意書が必要)

閏税財管理課係

Information
 斜面の点検と斜面に異常を発見したときの連絡について

令和2年2月、神奈川県逗子市で道路に隣接する民有地斜面が崩落し歩行者が亡くなったことから、国土交通省では斜面点検時のポイントを作成しました。

土地所有者が斜面の点検を行う際の参考としてください。

また、斜面に異常 (亀裂、浮き石、落石など) を見つけた際は速やかに役場にご連絡ください。

斜面が道路または道路付近の場合は、建設課土木管理係、その他の場合は住民生活課住民活動係が担当となります。

斜面点検時のポイント

点検時に、①斜面に亀裂や、②浮き石、③落石がある場合は、風化の進行により斜面が不安定になっている可能性あるため注意が必要です。

また、植生が貧弱な場合には、風化が進みやすいため特に注意が必要です。



①斜面の亀裂



②浮き石



③落石

！ 人事

4月1日付 ()内は前職

総務課

- ▼情報統計係 松井 達哉
- (産業振興課商工観光係兼水産係)
- ▼総務課付係 藤田 祐也
- (保健福祉課社会福祉係)

財務企画課

- ▼企画調整係 豊田 龍哉
- (税財管理課管財係)
- ▼財政係 吉田 将利
- (新規採用)

税財管理課

- ▼課長兼管財係長 藤川 勝利
- (同課長兼管財係長兼収納係長)
- ▼収納係長 吉田 達也
- (新型コロナウイルス感染症対策室 予防接種係長)
- ▼管財係 西方 苗
- (財務企画課企画調整係)
- ▼管財係 八重樫 貢
- (定年退職・新規再任用)

住民生活課

- ▼課長補佐兼住民活動係長 武藤 知憲
- (同課住民活動係長)
- ▼環境衛生係長 花松 賢一
- (教育振興課教育総務係長)
- ▼戸籍住民係長 磯田 昭次

保健福祉課

- ▼課長補佐兼新型コロナウイルス感染症対策室次長兼予防接種係長 石山 英伸
- (同課長補佐兼新型コロナウイルス感染症対策室次長)
- ▼社会福祉係長 山口 雄也
- (住民生活課環境衛生係長)
- ▼社会福祉係 千葉 峰矢
- (産業振興課農地整備係兼林務係)
- ▼保険給付係 石垣 一生
- (新規採用)

地域包括支援センター

- ▼副町長兼同所長事務取扱 佐々木 幸博 (副町長)
- ▼副所長兼介護予防係長兼在宅支援係長 渡邊 夕喜
- (同センター介護予防係長兼在宅支援係長)
- ▼在宅支援係 和田 香 (新規採用)

保育所

- ▼所長兼児童保育係長・児童センター館長兼児童センター係長 大木 麻理
- (同所長兼児童センター館長兼児童センター係長)

退職者 (3月31日付)

- 佐々木 希美枝 (地域包括支援センター所長)
- 齋藤 智美 (保育所児童保育係長)
- 鳥山 恵利子 (保育所保育士主査)
- 柴谷 圭拓 (産業振興課農務係兼農地整備係)
- 高橋 利歩 (保育所保育士)
- 掛川原 はるな (保育所保育士)
- 宇野 安久 (建設水道課建築係 (再任用))

！ その他

林野火災強調期間について

林野火災については、毎年、さまざまな防災の取り組みが行われており、その取り組みの一つとして、乾燥期に入る4月中旬頃から林野火災強調期間が北海道地域防災計画に基づき設定されています。

これを受け雄武町でも「強調期間」を4月21日(水)から6月30日(水)に設定する予定です。

この期間中、町では林野火災予防巡視員を配置し林野火災予防に努め

産業振興課

- ▼課長兼農業委員会事務局長 山崎 佳之 (同課長)
- ▼林務係長 落合 俊公 (保健福祉課社会福祉係長)
- ▼農地整備係主査 齋藤 貴史
- (同課農地整備係主査兼農務係主査)
- ▼水産係兼林務係 藤澤 健人 (教育振興課生涯教育係)
- ▼農務係 大辻 敦美 (総務課情報統計係)
- ▼農務係兼農地整備係 田口 雅斗 (同課農務係)
- ▼商工観光係 井出 淳基 (新規採用)

建設課 (建設水道課から再編)

- ▼課長兼都市計画係長 田原 慎也 (建設水道課長 (浄化センター)所長)
- ▼土木管理係長 大庭 悟 (建設水道課土木管理係長)
- ▼建築係長 長谷川 潤 (建設水道課建築係長)
- ▼建築係主査 佐々木 誠 (建設水道課建築係主査)

上下水道課 (建設水道課から再編)

- ▼課長 (浄化センター)所長 兼水道係長 永井 栄次 (建設水道課長補佐兼都市計画係長)
- ▼水道業務係長 澁谷 有紀 (住民生活課戸籍住民係長)
- ▼下水道係長 下斗米 勇 (建設水道課下水道係長)
- ▼水道業務係 田中 宏典 (建設水道課水道業務係)
- ▼下水道係 横道 史也 (建設水道課下水道係)
- ▼水道係 菊川 武蔵 (建設水道課水道係)
- ▼水道係 江田 一夫 (定年退職・新規再任用)

会計管理者

- ▼会計管理者補助組織会計係兼物品出納係 一ノ戸 千尋 (新型コロナウイルス感染症対策室予防接種係)
- ▼教育委員会教育振興課 川口 敦史 (産業振興課林務係長)

オホーツク紋別空港利用助成制度

オホーツク紋別空港の利用促進、観光振興などを目的として創設しました「雄武町オホーツク紋別空港利用促進助成制度」を令和3年度も実施します。

助成額は、町民は片道1万円、往復2万円。親戚知人や観光客など道外からの町内宿泊者と、町外から雄武町に通勤している人への助成は片道5千円、往復1万円です。

申請方法は、紋別ー羽田間の航空機搭乗後60日以内に役場窓口へ申請書を提出してください。なお、申請の際に必要なものは次のとおりです。

- ①申請用紙(役場窓口、町ホームページから入手できます)
- ②搭乗者が道外在住者の場合、申請書の宿泊証明欄へ、宿泊した町内施設・家主の記載・押印が必ず要です。
- ③搭乗者名が記載された「ご搭乗案内」(ピンク色)もしくは搭乗証明書
- ④申請者と搭乗者それぞれの運転免許証、健康保険証の写しなど住

所記載の公的身分証明書

対象者	助成額
・雄武町民	・片道利用・・・10,000円
・町外から雄武町に通学している人	・往復利用・・・20,000円
・親権者が雄武町民で、町外の学校に通学している人	・片道利用・・・5,000円
・道外在住者で町内の宿泊施設や親戚知人宅に宿泊した人	・往復利用・・・10,000円
・町外から雄武町に通勤している人	

※満3歳以上12歳未満のお子様で、小児運賃の適用を受けた場合は、助成金額が半額となります。

※助成額よりも割安な航空運賃プランを利用した場合は、航空運賃プランの額と同額を助成します。

▼財務企画課企画調整係

大規模な土地取引には届け出を

土地の売買・賃借・交換・営業譲渡など、大規模な面積の土地取引に係る契約を締結した場合には、その土地が所在する市町村に届け出が必要で

本町では、取引面積が都市計画区域で5千㎡以上、その他の区域で1万㎡以上の場合に届け出が必要となります。

届出者 土地の権利取得者 ※売買であれば買主

届出期限

契約締結日を含め2週間以内

届出事項

- 契約当事者の氏名・住所等
契約締結年月日
土地の所在・面積
権利の種類・内容
取得した土地の利用目的
土地対価の額

提出書類

- 届出書(窓口備え付け)
土地取引に係る契約書の写し、またはこれに代わる書類
土地位置図(5万分の1以上の地形図)
土地および付近の状況を明らかにした5千分の1以上の図面
土地の形状を明らかにした5百分の1から2千分の1程度の図面
その他(委任状など)

関係企画課企画調整係

令和3年雄武町成人式

延期していましたが令和3年雄武町成人式について、次のとおり開催します。

日時 5月2日(日) 14時
場所 町民センター
対象者 平成12年4月2日から13年4月1日生まれで、町内外の在住を問わず雄武町にゆかりのある人

町教育委員会生涯教育係

雄武町農業委員会委員の募集

募集人数 1人

募集方法

個人または団体等からの推薦、一般募集

受付期間

4月9日(金)~5月6日(木)

任期

町長が任命する日から令和5年7月19日まで(約2年間)

身分

雄武町の特別職の非常勤職員報酬の額 月額 2万5千円

主な業務内容

- 農業委員会総会(6月を除き毎月開催)に出席し、農地の権利移動や転用に係る許可等の審議および決定を行います。
担い手への農地利用の集積・集約化、遊休農地の発生防止・解消、新規参入の促進に関する活動を行います。
関係団体が開催する会議および研

修会に出席します。(年数回)

農家からの相談対応・助言・指導
さらには農業一般における情報提供に関する業務を行います。

推薦および応募の資格
農業委員として推薦を受ける者または募集に応募する者は、農業に関する識見を有し、農地等の利用の最適化の推進に関する事項その他の農業委員会の所掌に属する事項に関する職務を適切に行うことができる者であって、農業委員の選任予定日において、次のいずれにも該当する者となります。

- 雄武町に住所を有する者を基本とするが、雄武町外に住所を有する者も妨げない。
雄武町の職員でない者
破産手続開始の決定を受けていない者(復権者を除く)
禁錮以上の刑に処せられていない者(刑執行終了者を除く)

推薦および応募の手続き

所定の届出様式に必要事項を記入のうえ、農業委員会事務局へ直接提出するか、郵送により提出してください。

なお、届出様式については、農業委員会事務局の備え付け、または雄武町ホームページからダウンロードができますのでご利用ください。

(1)推薦の場合の手続き

- 個人からの推薦にあたっては、農業者等2人以上が連名し、その代表者が推薦するものとする。
団体等からの推薦にあたっては、

団体または組織の代表者が団体推薦するものとする。

(2)一般応募の場合の手続き

一般応募にあたっては、募集に応募する者が応募するものとする。

推薦および応募状況の公表等

推薦を受けた者または応募した者については、受付期間の中間および終了後に氏名、職業、年齢等を雄武町ホームページ等にて公表します。

選考方法

農業委員会委員候補者選定委員会において、書類審査等を実施し、その評価結果を参考に町長が選任し、雄武町議会の同意を得たうえで任命します。

雄武町農業委員会委員の任命

町長が選任した農業委員について、議会での同意を得たうえで、任命の通知を行います。

注意事項

- 提出された届出書等は、返却しません。
推薦または応募に係る経費は、すべて推薦者または応募者の負担となります。
届出書に記入された内容に係る確認を行うため、必要に応じて関係機関に調査します。

届出書提出先

雄武町農業委員会事務局
〒098-1792
紋別郡雄武町字雄武700番地
町農業委員会事務局
☎ 84 - 2121

ヒグマに注意

春の雪解けとともにヒグマが冬眠を終え活動を始めることから、山菜採りや釣りなどで野山に入った際の遭遇事故を防ぐため、次のことに注意してください。

ヒグマの生息地である野山に入るときは、常に周囲を警戒してください。

野山での単独行動は、人とヒグマの双方で気付くのが遅れる場合があるので集団で行動しましょう。鈴の携行や笛を吹くなど、人の存在をヒグマに知らせる工夫をしましょう。

不法投棄はしないでください。ヒグマが人間に慣れてしまい警戒心が薄くなります。

動物の死骸があった場合、死臭でヒグマが集まってくる時があるので近寄らず、速やかにその場から離れましょう。

ヒグマと遭遇した場合は、次のことに注意してください。

- 走って逃げたり大声を出したりすると、ヒグマを興奮させてしまい大変危険です。こちらに気付いていないようであれば、その場を静かに立ち去りましょう。
距離が近い場合は、ヒグマから視線をそらさず、動きを見ながら、ゆっくりと後退しましょう。
子グマに遭遇した場合は、親グマが近くにいるケースがあります。

驚かさないうえ、速やかにその場から離れましょう。

万が一ヒグマが向かってきたら、服や持ち物をその場に置いて、ヒグマの気を引くことも効果的です。ヒグマとの遭遇を想定し、クマ撃退スプレーを携行しましょう。

関係企画課林務係



入札結果の公表

令和2年度、町が行った建設事業のうち、令和2年9月4日から令和3年3月25日までに発注した主な工事の入札結果を次のとおり、お知らせします。(工事名、契約相手、契約金額の順)
なお、令和2年度に発注した建設工事等は、50件、金額は、8億2718万9千円となっております。

税財管理課

職員住宅建設工事(建築主体)
(株)大和建設 3795万円

職員住宅建設工事(電気設備)
(有)浜口電気商会 752万4千円

職員住宅建設工事(給排水衛生設備)
(有)旭工業 1042万8千円

沢木住民センター外壁改修工事
(株)オダ建設 663万3千円

保育所

保育所空調設備工事
(株)中央製作所 1424万5千円

建設水道課

モサラマン線舗装整備工事
(株)ながの 2040万5千円

宮の森公園他施設修繕工事
(有)福山建設 415万8千円

オコツナイ川・ポンオコツナイ川周辺整備工事(四阿・ベンチ)
北振緑化(株) 1628万円

町道北幌内7号線外防雪柵設置・撤去工事
(有)福山建設 440万円

雄武浄化センター水処理設備改築更新工事
天内・浜口特定建設工事共同企業体 5225万円

沢木臨港線外防護柵改修工事
(株)ながの 440万円

沢木2号線外排水改修工事
(有)福山建設 682万円

上雄武1号線外排水改修工事
北振緑化(株) 583万円

図書館ロールスクリーン設置工事
(株)オダ建設 594万円

町民センター施設改修工事
(有)浜口電気商会 4730万円

消防署雄武支署

雄武消防庁舎内部改修工事
(株)本田建設 649万円

国保病院

医療従事者用住宅整備工事(外構)
(株)ながの 316万8千円

医療従事者用住宅整備工事(建築主体)
(株)大和建設 2673万円

医療従事者用住宅整備工事(給排水衛生設備)
(株)旭工業 854万7千円

医療従事者用住宅整備工事(電気設備)
(有)浜口電気商会 572万円

関係建設課土木管理係



暮らしの 年金情報

国民年金への加入

日本国内に住所を有する 20 歳以上 60 歳未満の人（外国人を含みます。）は、国民年金に加入し、保険料を納めることが法律で義務づけられています。

国民年金は次の 3 種類に区分され、加入手続きと保険料の納付方法が異なります。

●第 1 号被保険者

自営業や学生などの 20 歳以上 60 歳未満の人で、第 2・3 号被保険者に該当しない人

加入・変更手続き…住所地の市区町村

保険料の納付方法…日本年金機構から送付される納付書で納付してください。また、手続きすることで口座振替による納付もできます。納付が困難な場合は、保険料免除制度と学生納付特例制度があります。

令和 3 年度保険料…16,610 円（月額）

●第 2 号被保険者

会社や工場等に勤務し、厚生年金保険等に加入している人

加入・変更手続き…勤務先が年金事務所に届け出を行います。

保険料の納め方…給与から源泉控除され、勤務先が納付します。

●第 3 号被保険者

第 2 号被保険者に扶養されている日本に住む 20 歳以上 60 歳未満の配偶者。

加入・変更手続き…配偶者の勤務先を経由して年金事務所に届け出を行います。

保険料の納め方…第 2 号被保険者で負担するため、保険料の負担はありません。

国民年金保険料口座振替の辞退手続きを忘れずにしてください

就職したことにより第 1 号被保険者が厚生年金保険に加入した場合、国民年金保険料の口座振替は停止されますが、厚生年金保険の加入手続き時期によっては、就職した日以降の国民年金保険料が引き落とされる場合があります。

「口座振替辞退申出書」を速やかに提出することで、口座引き落としを停止できる場合がありますので、忘れずに手続きしてください。

年金手帳は大切に保管しましょう

国民年金の加入手続きが終わると年金手帳が交付されます。年金を受給するときなどの身分確認として一生を通して使用しますので、大切に保管してください。基礎年金番号は加入する年金制度が変わっても変更されません。

紛失した場合は、第 1 号被保険者は年金事務所または住居地の市区町村で、第 2 号被保険者は年金事務所または勤務先を経由して、第 3 号被保険者は勤務先を経由して再交付申請の手続きをしてください。

問北見年金事務所国民年金課 ☎ 0157 - 25 - 9635（自動音声案内 2 → 2）

問住民生活課戸籍住民係

図書館情報

ゆ〜とぴあ NEWS

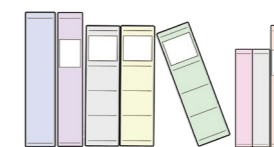

雄武町図書館（雄武町末広町二区）

☎ 84 - 2404

10 時～ 19 時（火～金曜日）

10 時～ 18 時（土・日、祝日）

休館日 月曜日、年末年始、
蔵書点検期間

図書館ホームページ



<http://www.town.oumu.hokkaido.jp/hotnews/detail/00005012.html>

●子ども読書の日・子どもの読書週間 企画展示

「おとなは、どうして働くの？」

4 月 23 日（金）の「子ども読書の日」と 4 月 23 日（金）から 5 月 12 日（水）までの「子どもの読書週間」の一環として企画展示「おとなは、どうして働くの？」を開催します。

「どうして働かなくてはいけないの？どんな仕事があるの？」など、働くことについて本を通して考えてみませんか？

展示中の本も貸し出しができますので、たくさんのご利用をお待ちしております。

期 間 4 月 10 日（土）～ 30 日（金）



今月の新着図書

Newly-imported books

Pickup!



お探し物は図書室まで

青山 美智子/著

悩める人々が立ち寄った小さな図書室。不愛想だけど聞き上手な司書さんが、思いもよらない選書と可愛い付録で人生を後押ししてくれて…。明日への活力が満ちてくるハートウォーミング小説です。

Pickup!



部屋で楽しむきのこリウムの世界

樋口 和智/著

水槽やガラスの容器に菌床を入れてつくる「きのこリウム」。小さな容器や器で楽しむものから、中サイズの水槽や器、大型水槽まで、きのこリウムの作り方を作例とともにわかりやすく紹介する一冊。

一般図書 (New!)

農家が教える至福の漬物・とにかく死なないための「しょぼい投資」の話（えらいてんちょう）・夜ふけに読みたい神秘的なアイルランドのおとぎ話（長島真以於）・自律神経を整える最善の知恵とコツ・ニードルフェルトのベビーアニマル（須佐沙知子）・ジョーさん。のカマンベールチーズやみつきレシピ（ジョーさん。）・か「」<「」し「」ご「」と「（住野よる）ほか

児童図書 (New!)

きれいでふしぎな粘菌（新井文彦）・せかいいちのねこ（ヒグチユウコ）・ひらめき王子松丸くんのひらめけ！ナゾキ学習 1～3（ひらめき王子松丸くん）・アンパンマンかみしばい 1～5（やなせたかし）・あつかったらぬげばいい（ヨシタケシンスケ）・ねこはるすばん（町田尚子）・ぼくだつととべるんだ（フィフィ・クオ）・きみにありがとうのおくりもの（宮野聡子）ほか

会社法が改正されたので、その中の「株式交付制度」についてご紹介します。

「株式交付制度」とは、他の株式会社を子会社とするときに、会社法第199条第1項の募集株式の発行を行わずに、被買収会社の株主に株式を交付することができる制度です。

●「株式交付制度」が設けられた経緯

会社法改正前は、会社が株式を対価に買収を行うとする方法として、株式交換をすることが考えられました。しかし、株式交換では、買収会社が被買収会社のすべての株式を取得するため、完全子会社化を意図しない場合には適切ではありませんでした。

また、買収会社は、被買収会社の株主に会社法第199条第1項により株式を割り当てる方法も考えられました。しかし、この手法

は、検査役の検査を要することや財産価格の填補責任を負うリスクがありました。

そのため、円滑に子会社化を行うために、「株式交付制度」が設けられました。

●内容

株式交付は、株式会社（株式交付親会社）が被買収会社（株式交付子会社）を子会社化する場合にすることができます。そして、株式交付を行う場合には、検査役の検査や財産価格の填補責任を免れることができます。

株式交付を行うには、まず、株式交付親会社が株式交付計画を作成し、交付計画の閲覧措置を取り、株主総会特別決議による承認を得る必要があります。次に、株式交付親会社が、株式交付計画の内容等を通知し、株式交付子会社の株主が申し込みを行います。株式交付親会社は、株式の数を通知し、

通知を受けた申込者は株式の譲渡人になります。譲渡人は、効力発生日に、株式を株式交付親会社に交付し、株式交付計画の定めに従い、株式交付親会社の株主となります。

●差止請求・債権者の異議手続等

株式交付親会社の株主は、株式交付が法令または定款に違反する場合において不利益を受ける恐れがあるときは、株式交付を止めることを請求することができます。

また、株式交付に際して、金銭等を交付する場合には、債権者異議手続をとる必要があります。

そのほか、株式買取請求権や株式交付無効の訴えも定められています。



かじもと たかゆき
梶本 貴之 弁護士
紋別ひまわり基金法律事務所

今月の担当

無料法律相談会（事前予約制） ☎ 0158-26-2277
5月11日（火）13時～16時 地域交流センター2階会議室

子育て支援センターだより

子育て支援センター（若草保育所内） ☎ 84 - 4366

季節は春です！親子のふれあいと素敵な出会いを見つけに春風によって子育て支援センターへ遊びに来ませんか？

自由に利用できる開放時間や仲よし親子教室など、親子の楽しい体験が待っています。どうぞご利用ください。

令和3年度仲よし親子教室の入会申し込みの受け付け

期間 令和3年4月中旬～令和4年3月下旬
対象 0歳から就学前のおさんと保護者
場所 子育て支援センター（若草保育所内）
内容 リズム体操・手遊び・読み聞かせ ほか
1歳児以上対象・・・月、水曜日 10時00分～11時30分
0歳児対象・・・金曜日 10時30分～11時30分



子育て支援センターは、新型コロナウイルス感染症対策のため、同一時間に親子4組程度の利用としています。そのため仲よし親子教室においても、当日電話連絡をいただいて人数調整後の参加となります。

手指消毒、保護者はマスクの着用をお願いします。

※申し込み用紙は子育て支援センターにあります。

年度途中からの入会も可能ですが、4月から参加を希望される人は、4月14日（水）までにお申し込みください。

テイクアウト&デリバリー
「おうちDEブッフェ」始めました

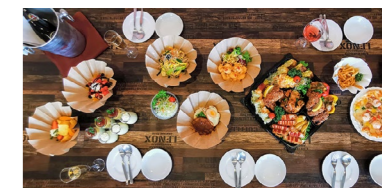

ピザやポテトなどのファストフードやデザート、そしてエビチリ、パスタ、ロコモコ、ナシゴレンなどの多国籍料理を数多くご用意しておりますので、ぜひいろいろな料理をお楽しみください。

また、大人数で楽しめるブッフェプレートもご用意しておりますので、ご家族の記念日やパーティにいかがでしょうか。

期間 4月1日（水）～6月30日（水） 受付・配達可能時間 11:00～18:00

※テイクアウト&デリバリーともに5日前までにご予約をお願いします。
※デリバリーは6,000円以上のご注文から承ります。テイクアウトは全品10%割引となります。

●ブッフェプレート（3～4人前）



洋食屋さん 4,000円



パン屋さん 2,800円

- 麺類
 - ・ナポリタン 500円
 - ・ミートスパゲティ 800円
 - ・炒めビーフン 800円
- ご飯物
 - ・帆立照り焼き丼 1,000円
 - ・ロコモコ 1,000円
 - ・ナシゴレン 1,000円
- 中華
 - ・黒酢豚 800円
 - ・麻婆豆腐 800円
 - ・エビチリ 1,000円
 - ・エビマヨ 1,000円
- ファストフード
 - ・フライドポテト 500円
 - ・チーズバーガー 800円
 - ・ミックスピザ 1,000円
- スイーツ
 - ・シフォンケーキ 500円
 - ・杏仁豆腐 3個入り 800円
 - ・プリン 3個入り 800円
 - ・プロフィッテロール 800円

「レストラン藍」今月のおすすめメニュー

- 牛肉のオイスターソース炒め (サラダ・スープ・ライス付) 1,080円
- 海鮮上海炒麺 (サラダ・スープ・小ライス付) 980円
- メキシカンプレート (サラダ・スープ・ライス付) 1,180円
- トルコライス (サラダ・スープ付) 1,080円

ホテル日の出岬は町民の皆さまの大切な財産です。ぜひ、ご利用をお待ちしています。ホテルに対するご意見、ご要望がありましたら、何なりとご連絡ください。

オホーツク温泉ホテル日の出岬 ☎ 85 - 2626

3月で雄武町での私の生活は約一年となりました。この一年を振り返ってみると、多くの人に出会い、沢山のことを教えてもらい自己成長に繋がったと思います。

実は、初めて来町したとき、広い牧草地を見て、風揚げに最高だと思いました。しかし、牧草の収穫時期に取材をしたことで、その牧草も栽培されていると知り、勝手に入れないと分かりました。

それから、乳牛の飼料などについて調べてみました。牛乳の種類やおいしい牛乳の特徴に関する記事を読んだ。いつか搾乳などの農家さんの業務を見学させてもらえたらいいなと思います。

オホーツク沿岸などを中心とした「漁業」の知識も学べました。ベトナムも漁業が盛んですが、地理や気温が異なることから、多くの違いがありました。

雄武の海産物といえば、毛ガニ・ホタテ・サケのイメージが浮かんでくる人は多いでしょう。その中で、私にとって一番強い印象を受けたのはホタテです。美味しくて、特にこんなに大きなホタテを見るのは初めてでした。また、ホタテの養殖の話や漁場と加工場などを見学させてもらったことで、日本の自然リソースの守り方や安全衛生問題をしっかり管理していることに頭が下がりました。

ベトナムは北海道のように漁船の陸揚げと船下ろしがないので、3月に船



地域おこし協力隊
タオ さん

下ろしの見学をしたとき、面白いと思いました。また、雄武町に来てから、私は旬の食材を食べる習慣がついたことで、風味の差が実感できるようになりました。そして、ベトナム料理の腕が上がったと思います。ベトナムと富山県で暮らしていたとき、ベトナムの料理を食べたいなら簡単に手に入れることができたので、作る必要があります。また、皆さんから日本の料理をご馳走になったときは、お礼としてベトナム料理を皆さんに紹介しようと考えて、今まで作ったことがないベトナム料理もチャレンジしました。

コロナ禍が落ち着けば、お祭りなどでもベトナム料理を紹介できればいいのではないかと考えています。

この一年間はいろんな体験ができて、北海道のライフスタイルに少しずつ慣れることができました。

これからは「自分が雄武町で体験した経験」や、「オホーツク地域の魅力」を多くの人、特にベトナム人コミュニティにどのように伝えられるか、方法を考えて進めていきたいです。



↑ベトナム料理

Activity Report

地域おこし協力隊 ～活動レポート～

Kids

わんぱくキッズ (若草保育所) ～大きくなったら～



※令和3年3月現在

Everyone's infirmary



みんなの保健室

子どもの発達を支えるということ・・・

母子健康包括支援センター『ぶちさぼ』では、「子どものことが遅い気がする」「かんしゃくがひどくて大変」「友だちとのトラブルにどう対応するのいいの」などの相談を受けることが少なくありません。顔や体型が違うように、性格も一人ひとり異なる個性を持っています。大切なのは、その子の個性や発達特性に合わせた対応です。



子どもを「よく観る」とは

- ・どんな遊び(学習など)が好きかな？
 - ・どんな伝え方をすると、聴く(注目する)ことができるかな？
 - ・具体的にほめられると、どんな反応をするかな？
- などの日常生活に加え、専門職による行動観察や発達検査もあります。

私たちは、叱られる(「良い方向に導かれる」の意)ことからの学びは、即効性がある反面持続しませんが、**具体的に行動をほめられる経験**は、繰り返し行うことで好ましい行動の定着が望めます。

特に発達障がいには、「生まれつきの脳のタイプの違い」と考えられています。障がいの有無にかかわらず、人は一生をかけて成長、発達していきます。周囲の方が凸凹のある発達の仕方を理解し、支援することにより、障がいの程度を軽くできる可能性がある、という視点はとても重要です。

また、発達を支える基本のこころと体を作るために**バランスのとれた「栄養」**と質の良い**「睡眠」**が、必要です。

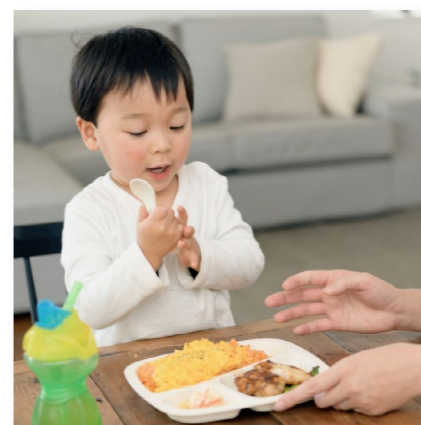

子どもの健康づくりを考えましょう

- ・朝ごはん(肉、魚などのたんぱく質は必ず)をしっかり食べる
 - ・遅くとも21時には寝る
 - ・体全体をつかってよく遊ぶ
 - ・夜は暗い部屋で眠り、朝は太陽の光を十分に浴びる
- 「情緒を安定させるホルモン」や「気持ちをはつらつとさせるホルモン」が分泌されます。

母子健康包括支援センター『ぶちさぼ』にご相談ください。(☎84-2023) 一人ひとりの子どもに合わせた育て方、支え方を一緒に考えていきましょう。

右のQRコードをスマートフォンなどで読み込んでいただくと『ぶちさぼ』について詳しいパンフレットをご覧いただけます。



パンフレット (PDF)

関保健福祉課保健係

人口と世帯数 (3月31日現在) ※住民基本台帳人口

人口	4,328人(日本人4,113人、外国人215人) (前月比 7人減/前年比106人減)
男	2,074人(日本人2,013人、外国人61人) (前月比 3人減/前年比31人減)
女	2,254人(日本人2,100人、外国人154人) (前月比 4人減/前年比75人減)
世帯数	2,257戸(日本人2,045戸、外国人207戸) (前月比 7戸増/前年比49戸減)

戸籍の窓口 (2月27日～3月31日届け出分) ※敬称略

☆こんにちは赤ちゃん (出生)

亀田 音波 (雄太・優奈/女/潮見町)
面民 真徳 (規幸・奈月/男/末広町二区)
吉田 歩生 (隆徳・明星/男/栄丘)
田中 彩未 (航平・里香/女/新沢木)
阿部 快俐 (慎也・香澄/男/新沢木)

●お悔やみ申し上げます (死亡)

篠原 一夫 88歳 (魚田)
池田 金作 93歳 (魚田)

※出生は誕生日を含めて14日以内、死亡は死亡を知った日から7日以内に届け出をしてください。

寄付 (2月25日～3月25日受付分) ※敬称略

◎香典返しを廃して (社会福祉協議会へ)

遠藤 絹子 (末広町一区)
池田 誠 (緑町)
池田 憲司 (魚田)
篠原 キエ子 (魚田)

社会保険事務相談 (事前予約制) ☎0157-33-6007

4月21日(火)	13:00～17:00
22日(水)	9:00～14:30

紋別市民会館

自動車運転免許更新講習 (事前更新手続必要)

4月27日(火)	雄武町民センター
優良運転者講習	13:00～13:30
一般運転者講習	13:50～14:50

※社会情勢を鑑み中止になる可能性があります。

役所への苦情、意見、相談 ☎84-3402

行政相談所	4月13日(火)	13:30～15:30
	5月11日(火)	13:30～15:30

役場町民ホール 行政相談委員 近江谷 春夫

お知らせ

新型コロナウイルス感染拡大予防のため、今月号の小さな美術館は休載になりますので、ご了承ください。

防災行政無線が聞き取れなかった時は
84-2523
テレホンサービスで確認を!!
※通信料金がかかります

イベントカレンダー

4月8日(木)	♡読み聞かせフムフムの会	11:00～
10日(土)	☆一輪車教室	10:00～
15日(木)	●乳幼児健康診査 ☆けん玉検定	12:15～ 16:00～
17日(土)	☆サッカー教室	14:00～
19日(月)	♡仲良し親子教室	10:00～
20日(火)	♣おうむすこやか健診	6:30～
21日(水)	♣おうむすこやか健診 ♡仲良し親子教室	6:30～ 10:00～
22日(木)	♡仲良し親子教室	10:30～
23日(金)	♡仲良し親子教室	10:30～
24日(土)	☆入学・進級おめでとう会 ☆卓球教室	10:00～ 14:00～
26日(月)	♡仲良し親子教室	10:00～
28日(水)	♡仲良し親子教室	10:00～
29日(木)	☆けん玉検定	10:00～
30日(金)	♡仲良し親子教室	10:30～
5月7日(金)	♡仲良し親子教室	10:30～

国保病院情報 (小児科と耳鼻咽喉科は、日程が急きょ変更する場合があります)

内科 (平岡 医師)	16日(金)は午後不在となります。
内科 (山本 医師)	15日(木)、16日(金)、22日(木)、23日(金)、30日(金)の診療となります。
内科 (岡田 医師)	8日(木)、9日(金)の診療となります。
外科・整形外科 (桂 院長)	23日(金)は午後不在、13日(火)、27日(火)は14時から14時30分まで不在となります。 20日(火)は14時から15時まで不在となります。 ※毎日10時30分から11時30分までは病棟回診時間となります。
小児科	毎週月曜日は1日診療 (午前診療・午後予防接種) 9日(金)、23日(金)は午後のみ診療となります。
耳鼻咽喉科	毎週木曜日の午後からの診療となります。 29日(木)は祝日のため休診となります

◎診療時間 8:30～12:00 (受付11:30まで) 13:30～17:15 (受付16:15まで)

こんなに便利マイナンバーカード 問住民生活課戸籍住民係
マイナンバーの提示と本人確認を求められたとき1枚で済ませることが
できるのがマイナンバーカードです。ぜひ申請しましょう。

開催場所
●役場
♣町民センター
♡若草保育所・子育て支援センター
☆児童センター

第289回 OUMU 雄高 FILE 校訓「風に立て」 High School



4月の行事予定

8日(木)	着任式、始業式、入学式、PTA総会
9日(金)	新入生オリエンテーション、2・3年生集会、新入生歓迎会
12日(月)	基礎力診断テスト (全学年)
15日(木)	身体測定
23日(金)	心電図・X線写真 (1年生)
27日(火)	地区別懇談会
28日(水)	生徒総会

●令和2年度第70回卒業式挙行

令和2年度の卒業式は、新型コロナウイルス感染症防止の対策を取りつつ、来賓や保護者、在校生、教職員が見守る中、14人が巣立っていきました。



●英語の授業の様子

1年生の英語の授業では遠隔システムを用いた興部高校からの配信授業をチーム・ティーチングで実施しました。動画や例文を参考にし

ながら料理に関する動詞の意味を推測させ、解答した後に発音練習をしました。教師のジェスチャーを見て、その動作を表す動詞を答える活動も行うなど、日常的な題材ということもあり、生徒は大変意欲的に学習に取り組んでいました。



●お世話になりました

本校を離任する教職員を紹介します。新天地でのご活躍を祈念します。
中島 淳夫 校長 (定年退職 稚内高校教頭 (再任用))
吉岡 直哉 教諭 (鹿追高校)
有路 礼子 養護教諭 (任期満了)
秋山 康弘 事務長 (利尻高校)

オホーツク紋別空港ダイヤ

4月の運行時間 (4月28日まで月・水・金・日曜日のみ運航)

375便	羽田発 10:45 → 紋別着 12:30
376便	紋別発 13:10 → 羽田着 15:00

無料空港送迎バス時刻表

紋別バスターミナル発	12:00
紋別空港着	12:17
紋別空港発	12:45
紋別バスターミナル着	13:02

※4月は欠航日があるため、運航状況についてはオホーツク紋別空港ホームページ (<https://www.ok-m.jp/>) などでご確認ください。
※4月28日以降の運航予定はオホーツク紋別空港ホームページ (<https://www.ok-m.jp/>) などでご確認ください。



Fresh Talk

～ フレッシュトーク ～



株式会社オダ建設

菅原 孝映さん

「住宅の設計ができる建築士になりたい。」そう話すのは、雄武高校を卒業後、株式会社オダ建設に入社して5年目になる菅原さん。

「高校の就職面談で生徒指導の先生からオダ建設を紹介されたとき、中学・高校時代にインターンシップでお世話になっていて、職場の雰囲気良かったことを思い出し、受けてみようと思った。」と応募した経緯を話してくれました。

現在は外壁の改修工事や面積の計算などを担当しています。

「最初は、大工としての採用でしたが、会社が専門学校に通わせてくれて、そこで設計士の勉強をすることができたおかげで、今の仕事を任せてもらえています。」と会社への感謝の気持ちが伝わります。

「今は、材料の数量計算などを主にやっているのですが、答え合わせができないことが大変です。学生のころは、問題があつてそれに対する答えが必ずありました。しかし、今の仕事は、自分で答えを探さなくてはならず、失敗が許されません。なので、先輩や上司にアドバイスをいただきながら、失敗をしないように心がけています。でも、そのような重要な仕事を任せてもらえていることにやりがいを感じています。」と力強く話します。

「将来は、建築士の資格を取得したい。そして家の設計を任せてもらえるようになりたい。」「まだまだ、勉強することはたくさんありますが、まずは経験を積んで素晴らしい仕事ができるように頑張ります。」と将来の目標に向けて日々努力を続けます。

雄武町民憲章（町民の誓い）

雄武町民わたしたちは、オホーツクのきびしい自然を生かし、父祖・先人の労苦を感謝しながら、郷土愛にみちた町づくりと、ひとりひとりのしあわせのため、一すこやかに、なごやかに、まめやかに一 励まし合い、希望と自信をもって、生きがいある生活につとめ、たしかな未来につながる信条をかかげて、朝夕守りとおすことを誓い合います。

- 一、自然を生かし、住みよい環境をつくります。
- 一、きまりを守り、明るい社会をつくります。
- 一、ともに助け合い、楽しい職場をつくります。
- 一、元気に働き、豊かな家庭をつくります。
- 一、希望に生き、たくましい雄武町民となります。

昭和 46 年 3 月 19 日制定

◆編集後記

Editor's note

▼この時期は、卒業式や入学式、新たに社会人になる人など、出会いや別れの取材を多くしてきました。そんな私も広報紙作成を離れることとなりました。3年間取材で沢山の人の世話になり、多くの経験ができました。私は異動となりますが、これからも広報おうむをよろしく願います。(大辻)

▼4月といえば、新生活や新学期など、変化が多い月だと思います。しかし、新型コロナウイルス感染症の影響で、いつも通りとは行かない人も多くいらっしゃると思います。感染症などの暗いニュースも多いですが、それにも負けずに今年度も頑張っていきたいです。(結城)