

～知りたい情報がここに～

広報あうむ



新たに配備された消防ポンプ自動車（紋別地区消防組合消防署雄武支署）
※詳細は「まちのできごと」（6ページ）に掲載

2021
2月号
VOL.1074

▶ 使用条件、使用料

条 件	区 分	使用料
雄武町に住所または本籍を有している、もしくは、有していた親族の焼骨および改葬焼骨の埋蔵を希望する人	焼骨 1 体	10,000 円
	焼骨 3 体以上	30,000 円
申請者が雄武町に住所を有していて、雄武町に住所または本籍を有したことの無い親族の焼骨および改葬焼骨の埋蔵を希望する人	焼骨 1 体	20,000 円
	焼骨 3 体以上	60,000 円
生前予約を希望する人(雄武町に住所を有している 65 歳以上の人)	1 件	10,000 円

※使用料以外に必要な費用はありません。(管理料などはありません。)

※生前予約とは、生前にご自身で合葬墓への納骨の許可を受け、亡くなった後、納骨の許可を受けた際に届け出していた主宰者(近親者など)に納骨してもらうものです。

▶ 使用時に同意が必要な範囲

区 分	同意を要する範囲	
埋蔵者に配偶者がいる場合	子どもがいる	埋蔵者の配偶者および埋蔵者の子全員
	子どもがいない	埋蔵者の配偶者
埋蔵者に配偶者がいない場合	子どもがいる	埋蔵者の子全員
	子どもがいない	埋蔵者の父母および埋蔵者の兄弟姉妹全員

▶ 申請に必要な書類

(1) 焼骨および改葬焼骨の埋蔵を希望する場合

- ・死体火葬許可証または改葬許可証
- ・合葬墓使用許可申請書
- ・合葬墓埋蔵同意書兼承諾書

(2) 生前予約を希望する場合

- ・合葬墓使用許可申請書
- ・合葬墓埋蔵同意書兼承諾書
- ・合葬墓埋蔵主宰者選定(変更)届

※必要に応じて、同意書の範囲を確認する場合など戸籍証明や住民票の提出を求める場合があります。

▶ 納骨の方法など

- ・埋葬できる期間は、4月から11月までの積雪のない期間で役場開庁日の9時から16時までです。
- ・埋葬は使用者の手により焼骨を骨箱・骨壺から取り出して合葬墓の投入口から行います。
- ・焼骨以外の副葬品などを納めることはできません。
- ・一度、埋葬された焼骨を改葬することはできません。
- ・町で焼骨を預かることはできません。

▶ 使用上の注意

- ・合葬墓に納骨する際は、骨壺や骨箱から焼骨を取りだして納骨するため、一度納骨した焼骨は取り出すことはできません。ご家族、親族の方々と十分話し合いをして皆さんが同意したうえで利用してください。
- ・合葬墓は一つのお墓に宗教や血縁など関わらず、複数の人のお骨を一緒に納める合葬式のお墓であるため、町で祭事などは行いません。なお、使用者個人が祭事を行うことはできます。
- ・供物などは必ずお持ち帰りください。

☎ 町民生活課環境衛生係

☎ 84 - 2121 (内線 225)

e-mail : kankyo@town.oumu.hokkaido.jp



雄武町合葬墓

4月から供用開始

町では昨年、雄武町墓地敷地内に「雄武町合葬墓」を整備しました。
これは、お墓の管理が困難な人などが増えている背景を受け整備したもので、定められた区画を使用し、個人単位で建立する従来のお墓とは異なり、一つのお墓に多くの方々の遺骨を埋葬する合葬式のお墓となっています。

今月号では、4月に供用開始となるこの合葬墓について、使用条件や申込方法、留意事項などについてお知らせします。
なお、町では、4月供用開始の前から事前相談を受け付けています。不明な点や事前に確認しておきたいことがございましたら、電話やメール、窓口にて問い合わせください。

雄武町合葬墓 概要

場所
雄武墓地
雄武町字雄武1566番地1
埋葬予定数
1000体
完成
令和2年11月
供用開始
令和3年4月

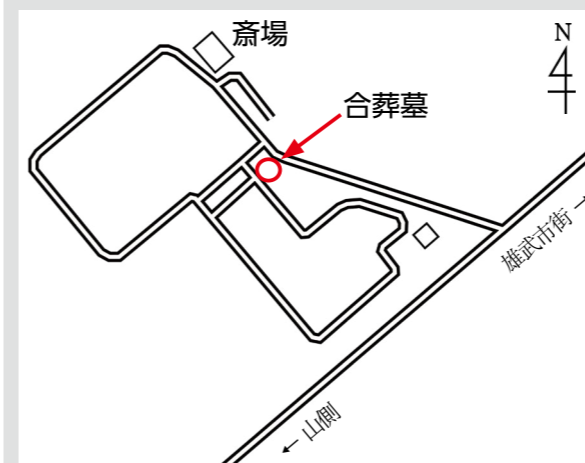



Ⅲ 教育・文化の振興と拠点づくり

豊丘小学校閉校事業

新規

200万円

児童数の減少により令和3年度をもって閉校となることと決定したことから、児童と保護者、職員のほか、地域や関係者とともに豊丘小学校との別れを惜しむ閉校事業への支援や閉校式を行います。

Ⅳ 生活環境・生活基盤の充実

地域ぐるみ防災推進事業

変更

150万円

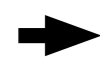

4,690万円

避難所や自宅での避難生活を余儀なくされる場合に備えるために、本年度策定した災害備蓄計画等に基づき整備している備蓄品（資機材）について、保管スペースの充実を促進するため、災害備蓄倉庫を建設します。

また、策定から5年が経過することなどから、町地域防災計画および町水防計画の見直しを行うとともに、業務改善計画（BCP）および避難所運営マニュアルを策定します。

雄武町快適住まいづくり促進事業

変更

0万円



4,000万円

住宅の建設や改修、中古住宅購入に対する支援策として町民ニーズの高い制度となっていることから、本年度までの時限条例を見直し、令和7年度まで延長し、快適な住まいづくりを促進します。



Ⅴ 協働によるまちづくりの推進

外国人技能実習生交流事業

新規

30万円

本町の基幹産業の振興・発展のために欠くことのできない存在となっている外国人技能実習生について、地域における共生社会の意識高揚を目的として、町民参加による実習生との交流会等を開催し、相互文化の交流を行います。

ふるさと応援事業

変更

3,540万円



6,760万円

雄武町へのふるさと応援寄附金（ふるさと納税）については、本年度から新たにふるさと納税サイトとして「さとふる」を追加したところであり、今後も町の魅力を発信できる返礼品の新規開発などにより、地場産品のPRによる地域の活性化と魅力あるまちづくりの推進に努めます。



見直し後の「前期実施計画書」に記載されたすべての事業は、町ホームページと役場財務企画課窓口で公開しています。

財務企画課企画調整係

第6期雄武町総合計画後期実施計画

ローリング（見直し作業）を実施！

第6期雄武町総合計画は、平成30年度から令和9年度までの10年を期間とする「基本構想」と基本構想をもとに前期と後期の5年ごとに策定する「基本計画」、基本計画推進に向けた事業を定める「実施計画」、財源を健全に確保する「財政計画」の4層構造となっています。

このうち「実施計画」は、各年度の予算編成における基本指針となるもので、社会情勢の変化や時代のニーズに対応するべく、毎年度、ローリング（見直し作業）を行っています。

今月号では、本年度のローリングによって位置づけられた主な「新規追加事業」および「内容変更」事業についてお知らせします。なお、これらの事業は、町議会における予算の議決を経て、正式に実施することが決まります。

新規追加・内容変更した主な事業（事業費は令和3年度実施分）

I 地域産業の振興と雇用の創出

ホテル日の出岬施設整備事業

変更

5,715万円



4,075万円

ホテル日の出岬については、平成10年の開業から20年以上が経過していることから、老朽化などにより改修が必要な施設や設備について計画的な改修を行い、施設などの長寿命化を図るとともに利便性の向上に努めます。

農業経営改善等対策事業

変更

0万円



1,000万円

預託農家等に育成牛を預託する認定農業者に対する助成事業について、今後も協業法人や家族経営農家のロボット牛舎導入における規模拡大などにより、さらに飼養頭数の増頭が進む見込みであることから、本年度までの事業を3年間継続し、作業の効率化と労働者の負担軽減、農業生産額向上を図ります。

II 保健・医療・福祉の充実

障がい者等地域生活支援事業（福祉分）

変更

534万円



904万円

地域で暮らす障がいのある人の日中の居場所づくりや、簡単な作業を行う場を提供する地域活動支援センターについて、令和3年度に民間事業者による町内での開設が予定されているため、その運営を支援し、障がいのある人の地域生活の支援に努めます。

子ども・子育て支援事業

変更

41万円



518万円

令和3年度から子ども家庭総合支援拠点を開設し、すべての子どもとその家庭、妊産婦などの福祉に関し必要な支援を行います。また、養育里親などの登録を推進するため、奨励金の制度を創設します。



遠隔地通院支援事業

新規

127万円

都市部との医療格差を解消するため、高速医療バスの運行など、町外の医療機関に通院する町民に対する支援内容を検討するにあたり、その実態把握などを目的とした町民に対するアンケート調査を行います。





まちのできごと

12/28 雄武町へ500万円の寄附 あたたかいご寄附

ZOZO (ゾゾ) 創業者の前澤友作氏が昨年11月に、全国の自治体に宛て8億円分のふるさと納税の寄附先を募集していましたが、雄武町は『まちづくりは人づくり』を寄附金活用のテーマとして応募したところ、雄武町を含む全国150自治体に寄附をいただける結果となり、この日、雄武町へ500万円の寄附がありました。

今後はテーマに沿って有効に活用していく考えです。



↑ ZOZO 創業者の前澤友作氏

↓参加者 37 人による演奏



12/20 雄武町吹奏楽フェスティバル 念願の演奏会

この日、雄武中学校、雄武高校の両吹奏楽部と大人吹奏楽バンドが合同演奏会「雄武町吹奏楽フェスティバル」を町民センターで開催しました。

演奏会では「さくらのうた」のほか有名曲などを各団体数曲ずつ演奏、最後は参加者37人で「アフリカシンフォニー」など2曲を披露し、来場者から大きな拍手が送られました。

新型コロナウイルス感染拡大の影響で演奏を披露する場を模索するなか、入場制限や検温などの対策を行いながらの念願の演奏会となりました。

↓おもちゃを掃除する児童たち



12/28 ピカピカ大掃除 一年の汚れを大掃除

児童センターを利用している児童たちが、日頃の感謝の意味を込め、大掃除を実施しました。子どもたちは館内の棚や机、おもちゃなどのいつも使用している用具を丹念に掃除をしました。細かいおもちゃを掃除していた児童は「大変だけどきれいになって嬉しい」と言いながら一生懸命に拭いていました。最後には、全員で遊戯室の雑巾掛けをし、綺麗になった館内を見て嬉しそうな表情を見せていました。

1/22 幌内地区避難所運営体験 避難所運営体験を実施

令和2年度において、町が購入整備した、ダンボールベッド、パーテーション、ファミリールーム、プライベートルームの設置方法や発電機によるジェットヒーターの使用法についての避難所運営体験を幌内地区において実施しました。

避難所運営体験は、本年度、新型コロナウイルス感染拡大の影響で総合防災訓練が実施できなかったことから、地区別の避難所運営体験を計画しているものであり、今後も引き続き実施を予定しています。



↑ 避難所運営体験に参加する幌内地区の町民

↓ 納入式の様子



12/22 消防車納入式 新型ポンプ車配備

この日、紋別地区消防組合消防署雄武支署で納入式が行われ、新たなポンプ車(水槽付消防ポンプ自動車)が配備されました。

納入式では、ポンプ車の概要が説明され、神酒をタイヤにかけ安全祈願を行った後、石井町長が「活躍できることを願います」とあいさつしました。

新たに配備されたポンプ車は、総排気量が8,866ccで、5,000ℓの水槽容量があり、電動式はしご昇降装置、泡消火薬剤自動混合装置など、最新鋭の機能が搭載されており消火活動などでの活躍が期待されます。

1/20 NPO法人おうむ夢プロジェクト 益子町「とちおとめ」を寄贈 いちごににっこり

NPO法人おうむ夢プロジェクトから、若草保育所と雄愛園に、雄武町と交流のある栃木県益子町の特産のいちご「とちおとめ」の寄贈がありました。

例年実施していた益子町との交流が新型コロナウイルス感染拡大の影響で今年度は中止となったことから、益子町との交流の一環として同法人がいちごを購入したものです。

保育所に寄贈されたいちごは給食で振舞われ、園児たちはいちごをほおぼり、「甘くて美味しい」と笑顔を見せていました。



↑ 寄贈されたいちごを食べる園児



やめましょう 迷惑駐車

～ やめましょう

① 道路を狭くして通行の妨害になります。

② 交差点付近での事故の原因となります。

③ 緊急車両や除排雪作業車両の活動を妨げます。

交差点付近の違法駐車は、通行する車両や歩行者の見通しを妨げ、交差点事故の原因となります。

特に、消防車や救急車などの緊急車両の活動を妨げると、人命救助に重大な影響を与えます。

岡興部警察署 ☎ 82・2110

ネットの影に潜むサイバー犯罪

あなたを守るサイバーセキュリティ国では、毎年2月1日から3月18日までの期間を「サイバーセキュリティ月間」としています。

スマートフォン等の普及などでインターネット利用者が増加し、ネットバンキングの不正送金被害や、偽サイトのフィッシング詐欺、ランサムウェアなどの不正プログラム感染、生活を脅かすサイバー犯罪の危険性が社会全体で大きく取り上げられています。

サイバー犯罪の被害に遭わないように、次の対策を実施しましょう。

- ・IDやパスワードは、自分自身でしっかり管理する。
・パソコンやスマートフォンにはウイルス対策ソフトをインストールする。
・パソコンの基本ソフト(OS)やウイルス対策ソフトは常に最新の状態にしておく。
・身に覚えのないメールの添付ファイルやURLは開かない。
・不要なアプリや信頼の取れないサイトからソフトウェアをダウンロードしない。
・定期的にバックアップデータを保存する。
・ネットショッピングをする際は、そのサイトが本物かどうかよく確認する。

サイバーセキュリティは、一つの対策を講じれば大丈夫というわけではありません。複数の対策を併用して、インターネットを安全に利用しましょう。

岡興部警察署 ☎ 82・2110

青少年のスマートフォン利用対策

満18歳未満の子どもにスマートフォンなど、インターネット接続機器を利用させる場合、保護者は次の点に気をつけましょう。

インターネットを正しく利用する

SNSを利用した子どもたちが言葉巧みに誘い出され、トラブルに巻き込まれる深刻な事件が発生しています。インターネットに関する知識、情報モラル、コミュニケーション能力を親子で身につけ、正しく利用しましょう。

家庭のルールを作る

長時間利用によるインターネットの依存症も増加しています。適切な生活習慣が身につけられるよう、子どもたちと一緒に話し合い、「利用時間は夜9時まで」など、具体的な家庭のルールを作りましょう。

フィルタリングなどを設定する

フィルタリングは、知識が十分でない子どもたちが、不用意に違法・有害サイトにアクセスしないよう制限する機能です。子どもたちが事件・事故に巻き込まれないよう、スマートフォンなどには必ずフィルタリングを設定しましょう。

トラブル事例集を活用する

実際に起きたトラブル事例が掲載された「インターネットトラブル事例集(2020年度版)」を活用しましょう。

掲載URL

https://www.soumu.go.jp/main_sosiki/joho_tsusin/kyouiku_joh-o-ka/jireishu.html

または、「総務省インターネットトラブル事例集」で検索

岡興部省 北海道総合通信局 情報通信部 電気通信事業課

☎ 011-709-2311 (内線4704)

防災行政無線を用いた情報伝達試験の実施について

地震・津波等の災害情報や武力攻撃などの国民保護情報の発信時に備え、全国瞬時警報システム(Ｊアラート)の全国一斉情報伝達試験が次のとおり行われます。

この試験は、全国瞬時警報システム(Ｊアラート)を用いた試験で、雄武町以外の地域でも、全国でさまざまな手段を用いて情報伝達試験が行われます。

試験実施日時 2月17日(水) 11時

試験で行う放送内容

上りチャイム音「ピンポンパン」 「これは、Ｊアラートのテストです。」×3回 「こちらは、防災雄武です。」

下りチャイム音「ピンポンパン」

※災害等が発生した場合や、そのおそれのある場合は試験を中止することがあります。

岡興部生活課住民活動係



3月は自殺対策強化月間

令和元年の自殺による死亡者数は、全国で2万169人、紋別保健所管内では10人が自殺で亡くなっており、人口10万に対する自殺死亡率は全道で最も高い地域となっております。

自殺は健康問題、経済・生活問題、人間関係の問題のほか、地域・職場のあり方の変化などさまざまな要因とその人の性格傾向、家族の状況、死生観などが複雑に関係しています。

自殺に追い込まれることなく、安心して生きられるよう、自殺を防ぐために社会・経済的な視点を含む包括的な取り組みが重要です。

また、取り組みを実施するためには地域の皆さまをはじめ、さまざまな分野の人々や組織が密接に協力する必要があります。

紋別保健所では、保健師や専門医が、こころの健康の心配、飲酒やアルコール問題、ギャンブル問



題などの悩みをお持ちの人の相談をお受けしています。心配のあるご本人だけでなく、ご家族や関係者も利用できますので、お気軽にご相談ください。



自殺対策の基本理念

「誰も自殺に追い込まれることのない社会の実現を目指して」

自殺はその多くが追い込まれた末の死であること、その多くが防ぐことができる社会的問題です。自殺リスクを低下させるためには生きることに阻害要因を減らし、生きる力の促進要因を増やすことを通じて、社会全体が協力し合うことが重要です。

阻害要因：過労、生活困窮、育児や介護疲れ、いじめや孤立など
促進要因：自己肯定感、信頼できる人間関係、危機回避能力など
岡興部保健所健康推進課健康支援係 ☎ 0158・23・3108

Information

新型コロナウイルス感染症対策室の設置について

国から新型コロナウイルスワクチン接種の実施について、町民に対し迅速かつ適切に接種を開始することができるよう、必要な執行体制を確保することが求められていることから、ワクチン接種を含む新型コロナウイルス感染症対策に係る事務事業に対応するため庁内体制を整備しました。(2月1日付人事異動)

新型コロナウイルス感染症対策室

- 室長 感染症対策係長 (兼主) 黒澤 奈未
(兼保) 小野 美和
室次長 (兼保) 須藤 奈摘
(兼保) 佐々木 奈美
(兼) 安井 雅憲
(兼) 石山 英伸
予防接種係長 吉田 達也
一ノ戸 千尋
(主) ~主査 (保) ~保健師 (兼) ~兼務

税財管理課長兼管財係長兼収納係長 藤川 勝利
※対策室設置に伴った異動

Information

新型コロナウイルスワクチンの優先接種について

現在、町では新型コロナウイルスワクチンの優先接種に向け準備を進めております。65歳以上の高齢者には、3月中に個別でクーポンを送付予定となっておりますので、詳しくは同封の案内通知をご確認ください。

なお、感染症対策には普段の手洗いやマスク着用などの感染拡大防止対策が重要となりますので、引き続き皆さまのご協力をお願いします。



岡興部保健所健康推進課健康支援係
新型コロナウイルス感染症対策室
予防接種係
☎ 84 - 2023

住宅

入居募集



サンライズビレッジ 幌内町有住宅

潮見団地 幌内団地

末広二区団地 緑町団地

宮下団地 末広一区団地

魚田団地 旭日団地

入居資格 《共通事項》 雄武町内に住所を有する人または有することになる人。 町税などに滞納がないこと。

●町営住宅

Table with columns: 団地名, 間取り, 建築年度, 戸数, 家賃, 単身. Rows include 新規 (魚田, 旭日, 宮下, 末広一区, 末広二区, 緑町, 潮見, 幌内) and 継続 (末広二区, 緑町, 潮見, 幌内).

●サンライズビレッジ

Table with columns: 間取り, 建築年度, 戸数, 家賃, 単身. Rows include 新規 (1LDK, 平成5年) and 継続 (1LDK, 平成6年).

●幌内町有住宅

Table with columns: 間取り, 建築年度, 戸数, 家賃, 単身. Rows include 新規 (3LDK, 平成3年) and 継続 (3LDK, 昭和54年).

要経費を控除した金額に、扶養控除等を差し引いた額を12で除したものです。 ※裁量世帯とは、高齢者世帯(60歳以上)...

●サンライズビレッジ

申込方法

・満35歳未満の独身勤労者であること 役場備え付けの申込用紙に入居する人の住民票を添えて提出してください。

●選考方法

・申込者多数のときは、住宅困窮度の高い人から入居決定し、困窮度が同じ場合は抽選とします。

社会福祉

手続きはお済みですか？

1月号でもお知らせしています。1月号では、高齢者等の冬の生活支援事業として、対象世帯に3万円分の助成券を交付しています。

対象世帯

- 令和2年度町民税非課税世帯で、令和2年11月1日現在、雄武町に住民登録があり、次のいずれかに該当する世帯 (生活保護世帯・福祉施設等入所者世帯・医療機関入院世帯は除く)

助成額

3万円分の助成券 (1000円×30枚)

助成券使用可能品目

- 灯油、石炭、薪、暖房器具、冬用衣料、防寒具

受付終了日

2月26日(金)まで

受付場所

保健福祉課社会福祉係 保健福祉課社会福祉係 問保健福祉課社会福祉係

その他

高齢者雇用安定法の改正

少子高齢化が急速に進行し人口が減少するなかで、経済社会の活力を維持するため、働く意欲がある高齢者がその能力を十分に発揮し活躍できるように、環境整備を図ることを目的として「高齢者等の雇用の安定等に関する法律」(高齢者雇用安定法)の一部が改正され、令和3年4月1日から施行されます。

改正のポイント

- 65歳までの雇用確保(義務)に加え、65歳から70歳までの就業機会を確保するため、高齢者雇用就業確保措置として、次のいずれかの措置を講ずる努力義務を新設

- ①70歳までの定年引上げ ②定年制の廃止 ③70歳までの継続雇用制度(再雇用制度・勤務延長制度)の導入 ④70歳までの継続的に業務委託契約を締結する制度の導入 ⑤70歳まで継続的に次の事業に従事できる制度の導入

令和3年度若草保育所入所申し込み

新規に入所を希望する乳幼児だけでなく、現在も入所し、4月以降も引き続き入所を希望する乳幼児も再度、申し込みが必要になります。

申込期間

2月8日(月)～26日(金)

入所の基準

町内に住む、生後6か月から小学校入学前の乳幼児で、仕事や出産、病気や障がい、介護などの理由で家庭での保育ができない場合に限ります。

提出書類

- ・入所申込書 2月5日(金)から保育所で配付しています。 保育が必要な理由を証明するもの(就労証明書など)

令和2年1月2日以降に雄武町に転入した人は、前住地で発行する「令和元年度または令和2年度住民税課税証明書」の写し(平成30年4月2日から令和2年9月30日生まれの入所希望乳幼

※住宅使用料のお支払いには、安心便利な口座振替が利用できます。 応募締切 新規 2月15日(月) 継続 随時受付 ※問い合わせ時に募集を終了している場合があります。

税金

町道民税・固定資産税・軽自動車税・国民健康保険税・後期高齢者医療保険料・介護保険料については、すでに最終納期限が過ぎています。

町道民税・固定資産税・軽自動車税・国民健康保険税・後期高齢者医療保険料・介護保険料については、すでに最終納期限が過ぎています。 ※納付書を紛失した場合は再発行しますので、担当係までご連絡ください。

マイナポイント事業の対象期間延長

マイナポイント事業の対象期間が9月30日までに延長されました。ただし、マイナポイントの申し込みができるのは3月31日までにマイナンバーカードの交付申請をした人です。

問い合わせ・申込書提出先

☎ 84・2326

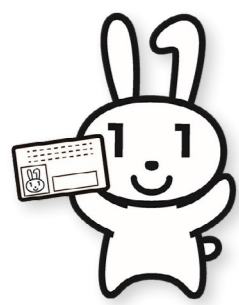

暮らしの 年金情報

産前産後期間の国民年金保険料が免除されます

国民年金第1号被保険者が出産した際に、出産前後の一定期間の保険料が免除される制度が、平成31年4月から始まりました。

- 免除期間** 出産予定日または出産日が属する月の前月から4か月間
(多胎妊娠の場合は、出産予定日または出産日の属する月の3か月前から6か月間)
- 対象者** 国民年金第1号被保険者で、出産日が平成31年2月1日以降の人
(死産、流産、早産の人を含みます。) ※出産とは、妊娠85日(4か月)以上の出産をいいます。
- 届出方法** 届け出は出産予定日の6か月前からできます。住民登録をしている市区役所・町村役場に国民年金被保険者関係届書(申出書)を提出してください。
(出産後も届け出が可能です。)

町住民生活課戸籍住民係

町北見年金事務所国民年金課 ☎0157-25-9635 (自動音声案内2→2)

令和2年分公的年金等の源泉徴収票について

令和2年中に厚生年金保険、国民年金等の老齢または退職を支給事由とする年金を受給している人に、令和2年分公的年金等の源泉徴収票が日本年金機構から1月9日(土)～16日(土)にかけて発送されています。

源泉徴収票を紛失した場合は、電話または窓口で再交付申請ができます。再交付申請には基礎年金番号が必要になりますので、年金手帳等をご用意ください。

また、ねんきんネットでも源泉徴収票の内容確認と再交付申請ができます。

※町村役場窓口での再交付申請はできませんので、北見年金事務所窓口で再交付申請をしてください。

町住民生活課戸籍住民係

町北見年金事務所国民年金課 ☎0157-25-9635 (自動音声案内2→2)

町ねんきんダイヤル ☎0570-05-1165

国民年金保険料は口座振替がお得です

国民年金保険料の納付を口座振替にすると、現金で納付するよりもお得です。口座振替をご希望の人は、納付書または年金手帳、通帳、金融機関届出印を持参のうえ、ご希望の金融機関または北見年金事務所へお申し出ください。

令和2年度の振替方法別割引額

振替方法	翌月末振替	当月末振替	6か月前納	1年前納	2年前納
納付額/1回	16,540円	16,490円	98,110円	194,320円	381,960円
割引額	なし	50円	1,130円	4,160円	15,840円

町北見年金事務所国民年金課 ☎0157-25-9635 (自動音声案内2→2)

図書館情報

ゆ〜とぴあ NEWS

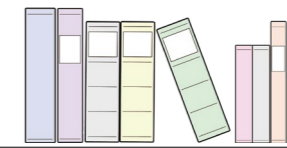

雄武町図書館(雄武町末広町二区)

☎84-2404

10時～19時(火～金曜日)

10時～18時(土・日、祝日)

休館日 月曜日、年末年始、
蔵書点検期間

図書館ホームページ



<http://www.town.oumu.hokkaido.jp/hotnews/detail/00005012.html>

●「雄武町フォトコンテスト入賞作品展」を開催します

雄武町観光協会主催の「2020年雄武町フォトコンテスト」入賞作品のパネル展示を行います。

町内外の皆さんが「雄武町の魅力」を写し撮った作品の数々を、この機会にぜひご覧ください。

期間 3月30日(火)まで

場所 幌内側玄関横 展示コーナー

●図書専用の「除菌ボックス」を導入しました

本を入れてボタンを押すと、除菌効果のある紫外線が45秒で書籍表面を強力に除菌。A4判の図書なら1段に1冊で3冊、B5判以下のサイズなら1段に2冊で最大6冊まで入れられます。

図書検索機横に設置してありますので、どなたでもご自由にお使いいただけます。



↑設置した除菌ボックス

今月の新着図書

Newly-imported books

Pickup!



おばんでございませう

桜木 紫乃/著

作家・桜木紫乃の初エッセイ集です。「五十路越え 吐くくる日々」「北海道の風に吹かれて」「花の贈り主」などを収録。シークレット歌劇団0931主宰・愛海夏子との対談も掲載!

Pickup!



ひめちゃんのマスク

のびみ/作

2020年3月、ひめちゃんにはマスクが買えずに困っているおばあちゃんを見つけ、貯めていたおこづかいをすべて使って、マスク作りをすることに…。心優しい女の子の活躍を描いた、感動の実話。

一般図書 (New!)

日没(桐野夏生)・泣き娘(小島環)・滅びの前のシャングリラ(凧良ゆう)・孔丘(宮城谷昌光)・天離り果つる国上下(宮本昌孝)・神さまの貨物(ジャン＝クロード・グランベール)・自分らしくなれる「ソトママ」(松本ゆうや)・消えた山人昭和の伝統マタギ(千葉克介)・日本鉄道風景地図鑑・日本貨物鉄道地図鑑・貯金ゼロから「貯め体質」ほか

児童図書 (New!)

昔のお仕事大図鑑(小泉和子)・ほげちゃんとおともだち(やぎたみこ)・おとなのなかのこども(ヘンリー・ブラックショー)・ねぎぼうずのあさたろう11(飯野和好)・しあわせなときの地図(フラン・ヌニョ)・ぎょうれつのできるスパゲッティやさん(ふくざわゆみこ)・ねむねむさんがやってくる(ユヒジン)ほか

△今回は、離婚してからでも養育費を請求できるかどうかについて、ご紹介させていただきます。

日本では、養育費の取り決めをしないまま、離婚をしている人も少なくないと言われています。もしかすると、離婚後しばらく経ってしまつて、養育費を請求できなくなると考えて、諦めてしまっている人も多いかもしれません。

しかし、養育費は、子どもの権利ですので、離婚の時に養育費の約束がなかった場合でも、今後の養育費については請求できます。養育費をもらえるのは、原則として子どもが20歳になるときまでとされることが多くあります。そのため、まだ子どもが20歳未満でしたら、養育費を請求できる可能性が十分あります。

では、養育費を請求する場合、どのような方法があるのでしょうか。養育費をもらうための方法と

しては、元夫婦間で話し合う方法のほかにも、調停（裁判所での話し合い）や、審判（裁判所が養育費を決定する）を行う方法もあります。調停では、裁判所の調停委員と呼ばれる人が間に入って話し合いを進めてくれるため、元夫婦同士が直接対面して話し合わずに済むので、冷静に話し合いができるメリットがあります。そして、調停で養育費の合意ができなかった場合でも、審判という手続きをとると、裁判所が養育費の金額を決定してくれることになっています。ですので、仮になかなか話し合いがうまくできない場合であっても、養育費の請求をすぐに諦める必要はありません。

また、養育費の金額については、目安となる金額はあるのでしょうか。この点は、日本の裁判所では、「養育費の算定表」と呼ばれる一覧表を使うことが一般的です。算定表では、両親の年収や、子ども

の年齢・人数を考慮して、養育費の目安となる金額が表形式でまとめられています。そのため、この算定表を見れば、どのくらい養育費を請求できそうか、事前に目安を知ることができます。養育費の算定表は裁判所のホームページで一般公開されていますので、例えば「養育費 算定表」と検索してみると、探すことができると思います。

なお、一人で養育費の請求をするのが不安な場合は、弁護士が間に入って調停や審判などの手続きを進めることもできます。

今月の担当



出村 洋介 弁護士
オホーツク校幸ひまわり
基金法律事務所

無料法律相談会（事前予約制） ☎ 0158-26-2277
3月2日（火）13時～16時 地域交流センター2階会議室

子育て支援センターだより

子育て支援センター（若草保育所内） ☎ 84 - 4366

流水の動きが気になりはじめ、寒さも一層厳しくなりました。今年は急に天候が荒れたり、しばれが強い日が多いように感じますね。収束する気配のないコロナ禍ですが、日々の生活と子どもたちの成長は進んでいきます。他者とふれあって学ぶ体験が難しい状況ではありますが、健康管理と感染対策をしっかりと行つたうえで、お天気の良い日は外へ出て冬ならではの体験や遊びをしませんか？面倒な雪かきも、子どもたちはお手伝い気分ですることができます。体を動かすことで心も軽くなるはず。大人も子どもも心の健康と免疫力を高めましょう。

親子で子育て支援センターをどうぞ気軽にご利用ください。

一緒に笑っちゃおう！

子育てがうまくいかないと感じたとき、自分がこれまでに経験した大ボケや、ありえない失敗や、やらかしてしまつたこと、それらをゼーんぶを思い出して大笑いしてみましよう。「あー私ったら、そういえばやっちゃつたよなー、ワッハッハー」「それじゃあ失敗するよね～」そうして『自分のダメな部分』を笑っていると、一見むずかしそうに見える子どもの状態に対しても、子どもと一緒に少しずつ笑うことができるようになります。

引用～心屋仁之助 『お母さんが幸せになる子育て』



新型コロナウイルス感染予防対策の強化を実施しております

- 手動のポンプ式から非接触センサー型アルコール噴霧器に切り替え、手で直接触れることなく手指の消毒を行うことができます。館内15か所に設置。
- 手動の非接触型体温計からA1顔認証サーマルカメラへ変更。カメラ前に立つと自動で検温されます。館内入口とレストラン入口の2か所に設置。
- レストランご利用のお客さまに使い捨てマスクケースを配布。お食事中に外したマスクを清潔に保管することができます。
- 脱衣場・ロビーに自動開閉センサー付きごみ箱を設置。

館内ご利用のお客さまにはマスクの着用と検温、手指のアルコール消毒をお願いしております。



ホテル日の出岬 Winter Fair "HOT フェス"

好評につき、寒い冬にぴったりな熱々メニューを2月28日（日）まで期間を延長いたします。



●灼熱焼き肉飯 1,480円



●土鍋うどんすき 1,080円



●スンドゥブチゲ 980円



●石焼海老 あんかけチャーハン 1,180円



●牛肉麻辣麺 1,080円



●焼きバターチキンカレー 980円

営業時間および営業日変更のお知らせ 3月1日（月）～

- ・レストラン「藍」【営業時間の変更】
変更前 11:00 から営業
変更後 12:00 から営業
- ・軽食コーナー「ゆ・ゆ・ゆ」【営業日の変更】
変更前 月、水、金、土、日曜日、祝日
変更後 土、日曜日、祝日

町民限定宿泊プラン延長のお知らせ 4月28日（火）まで

- ・1泊朝食付 2名様以上 1名4,500円
※1名のみ利用は3,000円増となります。
- ・レストラン「藍」をご利用されるお客さまは全品20%割引とさせていただきます。
- ・本プラン限定の夕食コースもごさいます。

詳しくは、ホテル日の出岬までお問い合わせください。

レストラン「藍」のおすすめ

- スープカレー 1,080円
- 和風おろしとんかつ定食 980円
- 鶏肉の甘味噌炒め 980円

Candle Night ホテル日の出岬 2月7日（日）～

今年も雄武町観光協会様主催の「Candle Night ホテル日の出岬」を開催いたします。テラスとエントランスに積み上げられたアイスキャンドルのオブジェは、火を灯すと幻想的な雰囲気になります。冬の風物詩アイスキャンドルをぜひ見にお越しください。

ホテル日の出岬は町民の皆さまの大切な財産です。ぜひ、ご利用をお待ちしています。ホテルに対するご意見、ご要望がありましたら、何なりとご連絡ください。

オホーツク温泉ホテル日の出岬
☎ 85 - 2626



皆さんのお正月はいかがでしたか？ コロナ禍で例年とは違い、静かに過ごされたと思います。今年が初日の出が綺麗に見えたので、令和3年が明るい年になると期待しています。

日本に来てから2回目の新年を迎えた私ですが、昨年はただの長い休日と考え、新年をなんとなく過ごしたのですが、今年は同僚のおかげでワクワクしながら本格的な年越しを体験できました。(同僚に感謝です)

大晦日は、同僚と一緒に温泉で一年の疲れをほぐしてから、豪華なおせち料理をご馳走になり、黒豆や数の子の意味を教えてもらいました。年越しにはお寺でお経を唱えながら、除夜の太鼓を叩かせてもらいました。私は除夜の鐘しか知らなかったのですが、文化の違いや多様性について触れることができました。

日本のお正月を過ごし感じたことは、まず、どの国でも同じような年末年始の様子が見られることです。年末に大掃除や料理の用意に忙しくて、その後はのんびりします。

アジアの国の場合、初詣も欠かせないのが共通点で、私も今年は神社を参拝して、おみくじを引きました。

また、素晴らしいと思ったのは年賀状の文化です。メールが普及した現代でも、この風習がまだ続いていて、さすがは相手を思いやる日本人の風習ですね。ベトナムでは、今はほぼSNSやショートメールでお祝いする傾向があるため、皆さんから年賀状が届き、



地域おこし協力隊
タオさん

Activity Report

地域おこし協力隊 ~活動レポート~

本日に嬉しかったです。

ベトナムの年籠り(としごもり)は宗教に関わらず、家の外にお供え物を用意し、深夜0時に祈りながら、神様へささげます。昨午家族を見守ってくれた神様を見送り、また新年の神様を迎え、幸福や平安無事などを祈るという意味を持っています。

供える物は地方や家庭によって少し違いますが、基本的に果物・花・塩・米・お茶・お酒・茹でた雄鶏・バインテット(ベトナムのちまき)などをテーブルの上に置き、線香を焚いてお祈りをします。南部では果物の名称から「十分ゆとりある生活を送れるように」という意味で、チェリモヤ(ペルー原産の果実・ココヤシ・パイパー・マンゴーをお供えするのが一般的です。

旧暦の正月である2月12日には、今年も例年のように南部の伝統的な「ティックホットヴィン」(豚バラと卵の煮込み)と「ユアザ」(もやしのピクルス)、また、正月に欠かせない「バインテット」を食べて、ベトナムの家族とビデオコールしながら、楽しもうと考えています。



↑初詣の様子

Kids

わんぱくキッズ (若草保育所) ~大きくなったら~



こまつばら
めいちゃん



おおわだ
かりんちゃん



おおわだ
はるひくん

Everyone's infirmary

みんなの保健室

受動喫煙をなくそう



皆さんは「3次喫煙」という言葉を知っていますか。
3次喫煙とは、煙が目に見えないのにたばこの臭いがする状態(たばこを消した後に衣服やカーテンなどに残留する化学物質を吸入すること)をいいます。

喫煙者は、非喫煙者と比較して新型コロナウイルスに感染しやすく、重症化しやすいとの報告もあり、煙を直接吸わない3次喫煙の人にも影響があるといわれています。

アメリカで実施した昨年5月の調査では、電子たばこの愛用者の新型コロナウイルス感染リスクは、非喫煙者の約5倍との結果が出ているそうです。

お互いに周囲に気を配りながら、感染拡大防止に取り組みしましょう。

喫煙は所定の場所を守りましょう

マスクを外すため、密にならないよう人との距離を保ちましょう。



衣服や髪に煙が付かないよう、十分換気しましょう

たばこの臭いのする場所に、高齢者や妊婦、子どもが近づかないように気を配りましょう

禁煙したいと思ったら、医療機関や専門職と相談し、無理のない禁煙計画を立てましょう

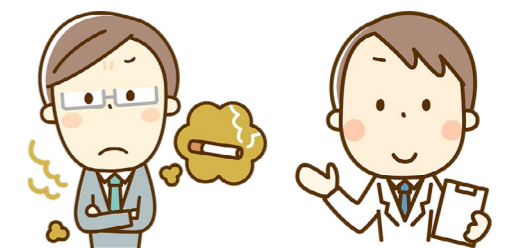

引き続き、新型コロナウイルス感染拡大防止対策をお願いします

- 外出時はマスクを着用しましょう
- こまめな手洗い、うがいを心がけましょう
- 人混みは避け、感染リスクを回避できない場合は外出を控えましょう
- 体調管理に気をつけ、体調不良時は主治医等に相談のうえ受診しましょう
- 規則的な生活リズムを心がけ、体調を維持しましょう



一人ひとりの行動が
感染症拡大を防ぐ。ふち

関保健福祉課保健係

人口と世帯数 (1月28日現在) ※住民基本台帳人口

人口	4,336人(日本人4,117人、外国人219人) (前月比27人減/前年比44人減)
男	2,076人(日本人2,014人、外国人62人) (前月比5人減/前年比27人減)
女	2,260人(日本人2,103人、外国人157人) (前月比22人減/前年比17人減)
世帯数	2,257戸(日本人2,042戸、外国人210戸) (前月比21戸減/前年比23戸増)

戸籍の窓口 (12月22日~1月29日届け出分) ※敬称略

♡末永くお幸せに(婚姻)

小谷 真也(緑町)・榎引 淑美(北浜町)

☆こんにちは赤ちゃん(出生)

松原 歩夢(牙突・怜奈/男/緑町)

●お悔やみ申し上げます(死亡)

三宅 房子 68歳(末広町一区)
 福村 啓太 26歳(日の出北町)
 三宅 康宏 62歳(魚田)
 河島 満子 94歳(宮下町)

※出生は出生日を含めて14日以内、死亡は死亡を知った日から7日以内に届け出をしてください。

寄付 (12月19日~1月25日受付分) ※敬称略

◎香典返しを廃して(社会福祉協議会へ)

久慈 鶴子(栄丘)
 高宮 寛子(新沢木)
 佐藤 栄子(新沢木)

◎社会福祉のために(社会福祉協議会へ)

北海道新聞石井販売所(新日の出町)

社会保険事務相談(事前予約制) ☎0157-33-6007

2月17日(水) 13:00~17:00
 18日(木) 9:00~14:30
 紋別市民会館

自動車運転免許更新時講習(事前更新手続必要)

2月18日(木) 雄武町民センター
 特定任意講習 13:50~15:50
 2月25日(木) 雄武町民センター
 優良運転者講習 13:00~13:30
 一般運転者講習 13:50~14:50

※社会情勢を鑑み中止になる可能性があります。

役所への苦情、意見、相談 ☎84-3402

行政相談所 2月9日(火) 13:30~15:30
 3月9日(火)
 役場町民ホール 行政相談委員 近江谷 春夫

お知らせ

新型コロナウイルス感染拡大予防のため、今月号の小さな美術館は休載になりますので、ご了承ください。

防災行政無線が聞き取れなかった時は

84-2523

テレホンサービスで確認を!!
 ※通信料金がかかります

イベントカレンダー

2月8日(月)	♡仲良し親子教室	10:00~
10日(水)	♡仲良し親子教室	10:00~
12日(金)	♡仲良し親子教室 ☆一輪車検定	10:30~ 16:00~
13日(土)	☆一輪車検定 ☆卓球教室	10:00~ 14:00~
15日(月)	♡仲良し親子教室	10:00~
17日(水)	♡仲良し親子教室	10:00~
18日(木)	♡仲良し親子教室 ☆けん玉検定	10:30~ 16:00~
19日(金)	♡仲良し親子教室	10:30~
20日(土)	☆スポーツ大会	10:00~
22日(月)	♡仲良し親子教室	10:00~
24日(水)	☆仲良し親子教室	10:00~
25日(木)	♡読み聞かせフムフム会	11:00~
26日(金)	♡仲良し親子教室	10:30~
27日(土)	☆けん玉検定 ☆サッカー教室	10:00~ 14:00~
3月1日(月)	♡仲良し親子教室	10:00~
3日(水)	♡仲良し親子教室	10:00~
4日(木)	♡仲良し親子教室	10:30~
5日(金)	♡仲良し親子教室	10:30~

国保病院情報 (小児科と耳鼻咽喉科は、日程が急きょ変更する場合があります)

内科 (山本 医師)	8日(月)から10日(水)、15日(月)から17日(水)、22日(月)、24日(水)の診療となります。
内科 (岡田 医師)	18日(木)、19日(金)の診療となります。
内科 (財団 医師)	12日(金)、25日(木)、26日(金)の診療となります。
外科・整形外科 (桂 院長)	19日(金)は午後不在、9日(水)は14時から14時30分まで不在となります。16日(水)は14時から15時まで不在となります。 ※毎日10時30分から11時30分までは病棟回診時間となります。
小児科	毎週月曜日は1日診療(午前診療・午後予防接種)、毎週金曜日が午後のみ診療となります。
耳鼻咽喉科	毎週木曜日の午後からの診療となります。ただし、11日(水)は休診となります。

◎診療時間 8:30~12:00(受付11:30まで) 13:30~17:15(受付16:15まで)

こんなに便利マイナンバーカード 問住民生活課戸籍係
 マイナンバーの提示と本人確認を求められたとき1枚で済ませることができるのがマイナンバーカードです。ぜひ申請しましょう。

開催場所
 ♡若草保育所・子育て支援センター
 ☆児童センター

第287回 OUMU 雄高 FILE 校訓「風に立て」 High School



2月の行事予定

8日(月)	卒業認定会議
9日(火)	学校評議員会
12日(金)	1、2年生学年末考査 ~17日(金)
26日(金)	卒業式予行、同窓会入会式

◎2年生就職ガイダンスの様子

1月20日(水)に外部講師を招き、2年生を対象とした就職ガイダンスが行われました。午前中は、現在の就職状況や現場で求められる能力を知ることができました。午後は生徒たちが「面接官」と「応募者」役に分かれて、面接練習を行いました。緊張しながらも自分の伝えたいことを言葉にしたり、面接官役として相手の面接を見て評価したりと、これからの本格的な進路活動に向けての意識付けができたようでした。



◎ICTを活用した公開授業の様子

雄武町からiPad Air(学習者用端末)が本校生徒全員に貸与されました。これを受けて、1月22日(金)に3年生(14人)の「科学と人間生活」、1年生の「数学I」(習熟度別16人)が、それぞれiPad Airを活用した公開授業を行いました。雄武町長、教育長、議会議員の皆さま、町内小中の校長先生や先生方に視察に来ていただきました。今後、授業や家庭学習、臨時休業など、さまざまな場面で活用できるよう研究し、生徒の学力向上に役立てていきたいと思っております。



オホーツク紋別空港ダイヤ

375便 羽田発 10:30 → 紋別着 12:15

376便 紋別発 12:55 → 羽田着 14:50

無料空港送迎バス時刻表

紋別バスターミナル発	11:45
紋別空港着	12:06
紋別空港発	12:30
紋別バスターミナル着	12:51

※運航状況についてはオホーツク紋別空港ホームページ (<https://www.ok-m.jp/>) などをご確認ください。



Fresh Talk

～ フレッシュトーク ～



紋別地区消防組合消防署雄武支署

まえだ とおと 前田 登音さん

「東日本大震災がきっかけで、救急救命士を目指すことを意識しました。」と話すのは、昨年9月から紋別地区消防組合消防署雄武支署に務める前田さん。

東日本大震災のあった10年前、前田さんは小学校卒業間近でした。テレビから流れてきた東日本大震災の映像に大きなショックを受けたといいます。

「自分にできることは何かないか」と感じ、震災下で活躍していた救急救命士という職業を知り憧れを持ちました。「と当時の思いを話してくれます。」

現在の仕事内容について何うと「車両などの点検や、緊急時の救急消火活動などに従事しています。」

また、先日は若草保育所の避難訓練に参加し、防災のための啓発活動なども行いました。救急活動などの補助として現場に出ると訓練との違いや先輩方の手際の良さに圧倒され、まだまだ勉強が必要だと感じていきます。5月から、消防学校に入学するので、もっと消防士、救急救命士としての知識や技術を勉強して、先輩たちに追いつけるように、頑張りたいです。」と熱い気持ちで伝わります。

高知県出身の前田さんは「雄武町は、自然豊かでもとても過ごしやすい町だと思います。この素晴らしい町の安全のために精一杯努力します。どうぞこれからよろしくお願いします。」と力強く話してくれました。

雄武町民憲章（町民の誓い）

雄武町民わたしたちは、オホーツクのきびしい自然を生かし、父祖・先人の労苦を感謝しながら、郷土愛にみちた町づくりと、ひとりひとりのしあわせのため、一すこやかに、なごやかに、まめやかに一 励まし合い、希望と自信をもって、生きがいある生活につとめ、たしかな未来につながる信条をかかげて、朝夕守りとおすことを誓い合います。

- 一、自然を生かし、住みよい環境をつくります。
- 一、きまりを守り、明るい社会をつくります。
- 一、ともに助け合い、楽しい職場をつくります。
- 一、元気に働き、豊かな家庭をつくります。
- 一、希望に生き、たくましい雄武町民となります。

昭和 46 年 3 月 19 日制定

▼漁港の近くを通るとオジロワシやオオワシを見かけます。流氷と同じく、はるばる北国から到来した彼らは3月中旬まで多く見かけることができます。今年こそはオジロワシと流氷の写真を撮ろうとチャンスを伺っていますが、なかなか接岸しない流氷にもどかしい日々です。(大辻)

◆編集後記

Editor's note

▼新型コロナウイルス感染症の影響で、雄武町の成人式も延期となってしまいました。広報でも毎年、新成人の喜びの声を紹介していましたが、今年はそれも延期となってしまいました。早くコロナウイルスが収束し、新成人の嬉しそうな顔を取材できることを願います。(結城)