

～知りたい情報がここにある～

# 広報あうむ



2018  
8月号  
VOL.1044

夏休みの宿題をする小学生 (児童センター)

## 消費・流通対策の拡大

漁協のE.U・HACCP認証取得にむけた取り組みを促進するなど、水揚げから加工・流通に至る衛生管理や鮮度・品質の保持を地域ぐるみで進め、雄武ブランドの付加価値を高めます。

また、効果的な販売戦略を創意・工夫し、消費の拡大につなげます。

さらに、消費者に対する理解をさらに深めるために、水揚げや水産加工の見学・体験、漁港でのソフト的な取り組みなども展開していきます。

※HACCP（ハサップ）：原料の入荷から製造、出荷までの全ての工程において、危害を防止するための重要な工程を特定して、そのポイントを継続的に監視・記録（モニタリング）し、異常が認められた時点で対策を取り、問題を解決する衛生管理手法。主に最終製品の抜き取り検査によって行う従来型の衛生管理手法と対比される。

## 消防・救急・防災対策の強化

### 消防・救急・防災対策をとりまく環境

本町では、昭和29年、47年に2度の大火を経験するとともに、風水害や雪害による建物の倒壊・浸水等も頻繁に生じています。また、東日本大震災では、想定外の規模の災害がどこでも起こりうるものが改めて認識されました。オホーツク海沿岸は、目立った地震活動がなく、災害が比較的少ない地域と言われてきましたが、震度7クラスの直下型地震や10メートル級の津波、雄武川や幌内川の氾濫危険水位を超える豪雨などは、現実に起こりうるものと考え、「減災」の視点に立って、対策を講じていく必要があります。

近年も、住宅が全焼する火災等が発生しており、町民への火災予防の一層の啓発が求められるとともに、今後も、消防・救急需要の多様化を受けて、広大な町域をカバーする体制の確保や、町外搬送体制の一層の強化、船舶事故対策などが重要です。

#### 基本施策の体系

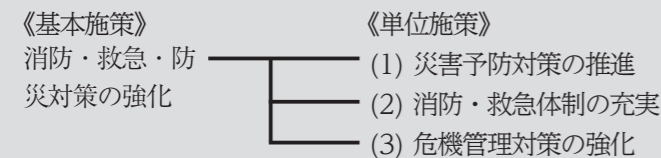

### 単位施策の紹介

#### 災害予防対策の推進

大規模災害が起こっても、広域的な応援を得ながら、情報伝達や避難、応援要請、医療救護、避難所運営、被害調査と応急復旧など必要な応急対策を迅速・的確に実施できるよう、研修・訓練等を通じて、町民・行政職員の防災意識を高め、知識・技術を普及します。

また、地区や事業所での自主防災組織の構築および育成、災害時要配慮者一人ひとりへの個別支援の体制づくり、防災対策工事の推進など必要な予防対策事業を進めるとともに、災害時における通常行政事務を継続・再開するための「業務継続計画（BCP）」の策定・運用を進めます。

計画書の全体は町ホームページで公開しています。

なお、希望される人には、基本構想と前期基本計画の冊子を郵送します。



町財務企画課企画調整係

28年度実績	→	34年度目標
【防災訓練の年間実施回数】		
0回	↗	1回
【自主防災組織数】		
2組織	↗	29組織
【消防団員数】		
108人	→	108人
【消防団員の年間訓練回数】		
2回	→	2回
【救急救命士数】		
8人	→	8人

## ～郷土愛で築く～「おうむ」次世代躍進プラン

# 第6期雄武町総合計画

### ◎第6期雄武町総合計画の施策ごとの計画内容についてシリーズで紹介します

5月号では、第6期雄武町総合計画の概要を、6月号からは施策ごとの計画内容を全10回のシリーズで紹介しています。今号は第3回目で「基本施策③水産業の振興」と「基本施策⑦消防・救急・防災体制の強化」について紹介していきます。

## 水産業の振興

### 水産業をとりまく環境の変化

ホタテ、サケ・マス、毛ガニなど豊かな水産資源に恵まれた本町の水産業の発展は、水産加工業など関連産業への波及効果も大きく、「確かな地域力」で町を牽引していくために極めて重要です。

平成26年12月の低気圧被害によるホタテの大幅減産、平成28・29年のサケ等の不漁に伴い、地域経済の不安定化が生じているものの、長期的には、海外需要の急増による魚価の大幅な上昇が見込まれ、地域経済に追い風が吹いています。

この間、各漁港や関連施設の整備を進めたことにより、漁業生産性は着実に向上し、漁業生産額は10年前の1.5倍程度に増加しています。

今後は、これまでの成果を継承しながら、「つくり育てる漁業」を基軸に、安定した漁獲と水産資源の保護・増大を進めるとともに、HACCP対応施設の整備を促進するなど、地域ブランドとしての格を一層向上させていくことが期待されます。



#### 基本施策の体系

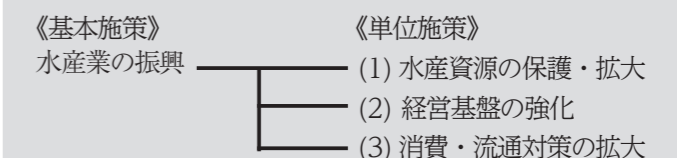

### 単位施策の紹介

#### 水産資源の保護・拡大

漁協などと連携しながら、貝殻散布や有害生物駆除などによるホタテ漁場の安定化、藻場造成による餌料環境の向上を図り、コンブ、ウニや根付魚類など水産資源の増大を図ります。また、カニ類などの資源管理を徹底するとともに、ホタテ稚貝放流やナマコの増殖試験調査などの取り組みを進めます。

28年度実績	→	34年度目標
【漁業生産額】		
48億円	↗	70億円
【ホタテ生産量】		
11,266 t (25～28年度平均)	↗	18,000 t
【サケ・マス漁獲量】		
3,064 t (25～28年度平均)	↘	2,200 t
【漁業経営者数※】		
108人	→	108人

※雄武漁業協同組合員数

# 入札結果を公表します

本年度、町が発注した主な工事の入札結果は次のとおりです。（7月18日入札分まで）  
 なお、発注した建設工事は24件、発注金額は8億3,600万6,400円となっています。  
 工事施工中大変ご迷惑をおかけしますが、よろしくお願いします。

《税財管理課・保健福祉課・産業振興課・建設水道課・教育委員会・消防署雄武支署》



↑図書館建設工事現場（7月下旬撮影）

↑図書館完成イメージ

工 事 名	契 約 金 額	契 約 の 相 手	担 当 課
上雄武線林道整備工事	1,512,000 円	株式会社ながの	産業振興課
雄武高校線歩道改修工事	28,620,000 円	株式会社ながの	建設水道課
都市公園整備工事（その1）	4,860,000 円	株式会社大和建设	建設水道課
雄武地区配水管更新工事	94,932,000 円	日東建設株式会社	建設水道課
団体営かんがい排水事業用水路整備工事	18,360,000 円	北振緑化株式会社	産業振興課
中学校キュービクル内高圧機器取替工事	8,467,200 円	有限会社浜口電気商会	教育委員会
デイサービスセンター暖房配管整備工事	1,663,200 円	有限会社旭工業	保健福祉課
共栄川土砂除去工事	1,814,400 円	有限会社福山建設	建設水道課
量水器更新工事	8,316,000 円	有限会社旭工業	建設水道課
町道沢木駅前線配水管整備工事	19,656,000 円	株式会社ながの	建設水道課

工 事 名	契 約 金 額	契 約 の 相 手	担 当 課
音稲府浄水場中央監視装置更新工事	12,960,000 円	新栄クリエイト株式会社	産業振興課
雄武ダム貯水位計更新工事	5,724,000 円	株式会社IHインフラ建設 北海道支店	産業振興課
図書館建設工事（外構その1）	9,482,400 円	北振緑化株式会社	教育委員会
第1分団第3部車庫改修工事	4,838,400 円	株式会社本田建設	消防署雄武支署
町営住宅旭日団地屋根等改修工事	14,299,200 円	株式会社オダ建設	建設水道課
曙5号線舗装改修工事	11,977,200 円	日東建設株式会社	建設水道課
ナヨロ川防護柵改修工事	2,127,600 円	有限会社福山建設	建設水道課
元稲府線排水改修工事	4,320,000 円	北振緑化株式会社	建設水道課
図書館建設工事（建築主体）	376,596,000 円	オダ・大和・本田経常建設 共同企業体	教育委員会
図書館建設工事（電気設備）	43,059,600 円	有限会社浜口電気商会	教育委員会
図書館建設工事（給排水衛生設備）	79,920,000 円	中央・旭工業経常建設 共同企業体	教育委員会
図書館建設工事（外構その2）	14,364,000 円	北振緑化株式会社	教育委員会
役場庁舎暖房設備改修工事（機械設備）	48,729,600 円	中央・旭工業経常建設 共同企業体	税財管理課
役場庁舎暖房設備改修工事（電気設備）	19,407,600 円	有限会社浜口電気商会	税財管理課



## まちのできごと

### 6/30 雄武漁協ホタテ貝無料配布 磯の香りに包まれて

町民への日頃の感謝を込めて雄武漁業協同組合主催のホタテ貝の無料配布が今年も実施されました。配布されたのは1世帯あたり約4kgのホタテ貝。この日を待ちかねていたように、袋いっぱいのホタテ貝を受け取った町民からは、「せっかくの新鮮なホタテなので、今晚家族みんなで食べたいと思います」と笑顔で話していました。



↑ホタテ貝を受け取る町民

↓保護者と協力してゴールを目指す園児



### 7/1 若草保育所運動会 ゴール目指して一生懸命

若草保育所で0歳児から5歳児までの園児たちが参加する運動会が開催されました。はじめに全員でラジオ体操を行い、その後、クラスごとに分かれて競技を行いました。その中でも「大物魚とり」と題した親子競技は、大きな丸い網を使って魚を運ぶリレーで、園児は保護者と一緒に行ってゴールを目指しました。その愛らしい姿に、会場で見守る保護者や地域の人たちも思わずにっこり。他にもお神輿を担いで披露する姿に、たくさんの掛け声と拍手が送られました。

↓トレーニング方法を教わる受講生



### 6/20ほか トレーニング講習会 ケガに強い身体づくり

6月20日、7月1日、21日の3回にわたり、トレーニング講習会が行われました。講師には、オリンピックで日本代表選手のトレーナーも務めたことのある竹花氏と長谷部氏をお招きしました。

講習会では、スポーツをしている人だけでなく、スポーツ指導者や、スポーツをする子どものいる保護者が参加し、テーピングの使用方法や簡単なマッサージ、ストレッチの仕方について説明が行われました。

↓神輿を勢いよく上下にあおる担ぎ手たち



### 7/16~17 幌内神社祭典 みこし 神輿、練り歩く

幌内神社祭典が今年も2日間にわたり開催されました。

沿道で見物人が見守る中、地域の男衆が勢いよく神輿を担いで練り歩きました。休憩所となる各事業所などでは、担ぎ手を労い海の幸などが振る舞われました。

神輿渡御の途中では餅まきが行われ、縁起物の餅を貰うためにたくさんの人々が集まりました。毎年参加している人は「神輿を見ていると、夏が来たのを感じますね」と話していました。

### 7/10 オホーツク管内町内会自治会連絡協議会 管内の自治会が集う

オホーツク管内町内会自治会連絡協議会の総会・研修会・交流会がホテル日の出岬で開催されました。管内の自治会、町内会の役員が集まり、今後の自治会等活動の方針の決定や他地域の自治会などと情報交換を行いました。続けて健康に関する研修会が行われ、その後開催された交流会では、ホテル日の出岬の料理が提供されました。特に町外の参加者からは「とても美味しい」と大好評でした。



↑総会の議題を話し合う様子

### 7/7~8 オホーツクサイクリング オホーツクを駆け抜ける

雄武町から斜里町までの212kmを自転車で走り抜ける「第37回インターナショナルオホーツクサイクリング2018」が開催されました。国内外から男性408人、女性95人がエントリーし、海外は中国から12人のエントリーがありました。当日は気温が低く肌寒い風が吹いていたものの、参加者は寒さをものともせず、オホーツクの雄大な自然をバックにさっそうと駆け抜けていきました。



↑日の出岬へ向けて軽快に走るサイクリスト

↓高橋副町長へメッセージを伝達する石山保護司(右)



### 7/3 社会を明るくする運動 再出発を見守る社会へ

社会を明るくする運動に関する総理大臣メッセージの伝達式が、役場庁舎で行われました。同運動は、犯罪や非行の防止と更生について理解を深め、犯罪や非行のない明るい社会を築こうとする全国的な運動であり、今年で68回目を迎えます。

伝達式では、紋別地区保護司会雄武支部の石山保護司がメッセージを読み上げ、高橋副町長へ伝達されました。

税金

個人事業税第1期納期限は8月31日

個人事業税は、道内に事務所（事業所）があり、事業を行っている個人に、その所得を基礎として課税される道税です。事業の所得から各種控除額を差し引いたものに次の税率をかけて算出します。

第1種 事業	物品販売業、不動産賃貸業、飲食店業など	5%
第2種 事業	畜産業、水産業など	4%
第3種 事業	医療、理・美容業、クリーニング業など	5%
あん摩・はり・きゅう業など		3%

※紋別道税事務所から送付する納税通知書で、第1期（8月31日期限）と第2期（11月30日期限）の2回に分けて納付します。（年税額が1万円以下の場合は、第1期に全額を納付していただきます。）  
※納税通知書は第1期分と第2期分を一緒に送付しますので、紛失しないようお気を付けてください。  
※手続きが簡単で便利な口座振替も利用できます。

道税事務所

http://www.pref.hokkaido.lg.jp/sml/zim/  
オホーツク総合振興局税務課  
http://www.okhotsk.pref.hokkaido.lg.jp/sml/zim/  
紋別道税事務所  
☎ 0158・24・2626

消費税および地方消費税（個人事業者）の中間申告と納付

個人事業者で、平成29年分の確定消費税額（地方消費税額は含まれません。）が48万円を超える人は、消費税および地方消費税の中間申告と納付が必要です。この「29年分の確定消費税額」とは、29年分の確定申告により確定した消費税の年税額をいい、期限後申告または修正申告等が行われた場合には、これらにより確定した消費税の年税額をいいます。  
**前年実績による中間申告**  
29年分の確定消費税額に応じて、表により算出した中間納付税額を記載した「消費税および地方消費税の中間申告書」および「納付書」を紋別税務署から送付しますので、必要事項を記入の上、紋別税務署に中間申告書を出すとともに、消費税および地方消費税を納付してください。

仮決算に基づく中間申告

事業状況が29年と著しく異なる場合などは、各中間申告対象期間を一課税期間とみなして仮決算を行い、

安全

少年の非行・犯罪被害防止

●学生・少年の皆さんへ  
万引きは犯罪

万引きや万引きの見張り、命令をする、盗んだものを買う、盗んだものをもらうことは全て犯罪です。

たばこは非行の入り口

たばこは、ゲートウェイドラッグ（入門薬物）と言われ、未成年のうちからたばこを吸うと、たばこに含まれる成分に身体が慣れ、更に強い刺激を求め、大麻などの違法薬物や危険ドラッグに手を出してしまうこ

ともあります。

未成年のうちからの喫煙は絶対にやめましょう。

インターネットに潜む魔の手

インターネットは相手の名前や顔が分からないため、恐ろしい犯罪や罪が潜んでいます。

SNSやゲームサイト等を利用する中で、裸の画像を送るよう仕向けられたり、性的な犯罪被害等に遭うケースが後を絶ちません。

インターネット上で知り合った相手には、個人情報や教えない、画像を送らない、そして絶対に会わないようにしましょう。

●保護者の皆さんへ  
非行防止は家庭から

家庭は最も身近な社会です。

雄武町戦没者追悼式

あの忌まわしい戦争の犠牲となった人々の霊を慰めるとともに、今日の平和な日々に感謝し、雄武町の発展を祈願する

「雄武町戦没者追悼式」を挙行します。

▼日時 8月31日(金) 10時～

▼場所 雄武町民センター 大集会室

▼開式後にサイレンを吹鳴しますので、黙とうをお願いします。

8月15日「戦没者を追悼し、平和を祈念する日」

全国戦没者追悼式 — 正午には黙とうをお願いします —

これに基づいて計算した消費税額および地方消費税額により中間申告・納付ができます。なお、この計算により税額がマイナスとなった場合でも還付を受けることはできません。

中間申告の期限までに中間申告書を提出されなかった場合でも、表により算出した中間納付税額が納付すべき税額として確定しますので、納付期限までに必ず納付してください。

消費税および地方消費税の中間申告は、「e-Tax（国税電子申告・納税システム）」をご利用できます。詳しくは、e-Taxホームページをご覧ください。

平成29年分確定消費税額	中間納付税額	納付回数	申告・納付期限
48万円超 400万円以下	平成29年分の確定消費税額との63分の17の地方消費税額	1回	8月31日(金) 振替納税利用時の振替日 9月27日(木)
400万円超 4,800万円以下	平成29年分の確定消費税額との63分の17の地方消費税額	3回	詳細は国税庁ホームページ (www.nta.go.jp) で ご確認ください。
4,800万円超	平成29年分の確定消費税額との63分の17の地方消費税額	11回	

社会のルールやマナーを守らせ、善悪のけじめをつけさせましょう。

インターネットの利用に起因して、犯罪被害に遭う子どもが後を絶ちません。

家庭でのルールづくりや情報モラルについて、家族で話し合うようにしましょう。

こんな兆候は要注意

行き先を告げずに外出したり、帰宅時間が不規則になり、夜遊びや外泊が多くなった。  
親に隠れて長時間携帯電話を利用したり、知らない人からメールが届くようになった。

子どもの携帯電話にフィルタリングサービス

子どもを犯罪被害から守るため

消費税および地方消費税（個人事業者）の納税には、振替納税が便利です。振替納税を利用するために必要な口座振替依頼書は、国税庁ホームページから入手できます。

☎ 0158・23・2191

保健

おむすこやか健診のお知らせ

おむすこやか健診の申し込みを開始します。申し込みは8月31日(金)までに保健係へご連絡ください。

日程	場所	受診可能項目
第2回 8月27日(月)	旭川がん検診センター	健康診査・肺・胃・大腸・乳・子宮・前立腺・エキノコックス・肝炎
第3回 9月9日(日)	雄武町国民健康保険病院	健康診査・大腸・前立腺・エキノコックス・肝炎
第4回 9月19日(木)	雄武町民センター	乳・子宮・大腸

問保健福祉課保健係

に、子どもの使用する携帯電話に有害サイトへのアクセスを制限できるフィルタリングサービスを利用することが法律などで定められています。

問興部警察署 ☎ 82・2110

災害への備えは大丈夫ですか

7月に西日本を中心とした豪雨災害が発生し、多くの尊い命が奪われました。

今や、いつ、どこで災害が起こるか分からない状況になっていると、これまで経験したことのない予想をはるかに超えた災害の発生が懸念されています。本町では27年2月に『防災のしおり』を発行し、住民の皆さんに配付しています。日頃から災害が起きたときのことを想定しておく、いざというときに適切な行動をとることが出来ます。

今一度、『防災のしおり』を再確認し、災害への備えをお願いします。

『防災のしおり』を紛失した場合は、配付いたしますので、担当係までお越しください。

問住民生活課住民活動係





社会福祉

白寿おめでとうございます

白寿（99歳）を迎えられた高見藤枝さんに、町から祝金と祝状の贈呈が行なわれました。ご長寿おめでとうございます。



↑白寿を迎えられた高見藤枝さん（左）

「博愛号」が更新配置されました

本年度、日本赤十字雄武町分区に赤十字災害救援車「博愛号」の更新配置が決定し、7月10日に日本赤十字社北海道支部から、赤十字災害救援車「博愛号」が引き渡されました。赤十字災害救援車「博愛号」の更新配置における財源としては、町民の皆さんはもとより北海道民の皆さんから頂いている貴重な社資が財源となっており、各種災害時に迅速かつ的確な救護活動を行うため、また

日常における赤十字事業をより活発に実施するために配置されます。今後とも、赤十字事業推進にご理解・協力をよろしく願います。問日本赤十字雄武町分区（保健福祉課内）☎ 84・2023



「国民健康保険」被保険者証（兼高齢受給者証）の更新

現在、雄武町国民健康保険に加入されている人の被保険者証の有効期限は7月31日までとなっています。また、更新の手続きをされています。い人は、役場別館の保険給付係窓口で、手続きをお願いします。また、今回から70歳以上の人に交付して高年齢受給者証が被保険者証と一体化して、被保険者証兼高齢受給者証となりますので、対象の人におかれましては、被保険者証交付の際に確認願います。今後は被保険者証兼高齢受給者証の

また、今回から70歳以上の人に交付して高年齢受給者証が被保険者証と一体化して、被保険者証兼高齢受給者証となりますので、対象の人におかれましては、被保険者証交付の際に確認願います。今後は被保険者証兼高齢受給者証の

問保健福祉課保険給付係

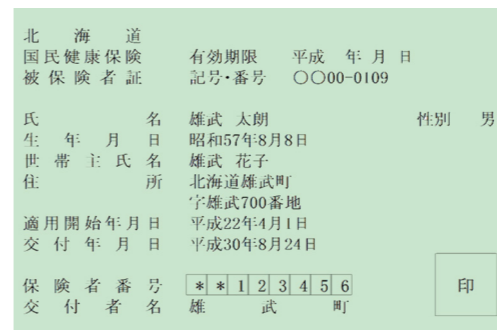

↑被保険者証（イメージ）

有効期間は毎年8月1日から翌年の7月31日となりますので、忘れずに更新の手続きをお願いします。更新手続きの注意点

- ① 手続きの際は現在使用中の被保険者証をお持ちください。
- ② 修学のために他の市区町村へ転出した学生が被保険者証を引き続き使用する際は、届け出が必要となります。手続きの際は被保険者証、在学証明書（本年度入学で、すでに提出している人は不要）、印鑑をお持ちください。
- ③ 国保の被保険者だった人で、現在は、他の医療保険に加入している人は、必ず喪失の手続きをしてください。
- ④ 世帯・被保険者に異動があった場合は、すみやかに被保険者証を持参の上、届け出をしてください。

自衛隊募集



募集

募集種目・資格・募集期間

- 防衛大学校（人文・社会科学、理工学）推薦・高卒（見込み含む）21歳未満かつ高等学校長の推薦必要総合選抜・一般・高卒（見込み含む）21歳未満
- 防衛医科大学校（医学科・看護学科学生）高卒（見込み含む）21歳未満9月5日（水）～28日（金）
- 航空学生 航空 高卒見込み含む 21歳未満海上 高卒見込み含む 23歳未満7月1日（日）～9月7日（金）
- 一般曹候補生 18歳以上27歳未満7月1日（日）～9月7日（金）
- 自衛官候補生 18歳以上27歳未満年間を通じて行っております。※種目により、試験日が異なります。募集の詳細については、電話などにより問い合わせください。

問旭川地方協力本部紋別地域事務所 ☎ 0158・23・2696

Information

高額療養費と高額介護合算療養費の見直しについて

70～74歳の国民健康保険加入者及び75歳以上の後期高齢者医療保険加入者の上限額が変わりました

高額療養費・高額介護合算療養費制度は家計に対する医療費や介護費の自己負担額が著しく高額になった場合に負担を軽減するため、自己負担限度額を超えた額が支給される制度です。

高額療養費の限度額が見直しされました

30年7月まで

適用区分	(課税所得)	ひと月の自己負担限度額 <sup>※1</sup>	
		外来（個人ごと）	外来+入院（世帯ごと）
現役並み所得者	145万円以上	57,600円	80,100円+（医療費-267,000）×1% 多数該当 44,400円 <sup>※2</sup>
一般	145万円未満等	14,000円 年間上限 144,000円	57,600円 多数該当 44,400円 <sup>※2</sup>
区分Ⅱ <sup>※3</sup>	住民税 非課税世帯	8,000円	24,600円
区分Ⅰ <sup>※3</sup>			15,000円



30年8月から

適用区分	(課税所得)	ひと月の自己負担限度額 <sup>※1</sup>	
		外来（個人ごと）	外来+入院（世帯ごと）
現役並み所得者	690万円以上	252,600円+（医療費-842,000円）×1%	多数該当 140,100円 <sup>※2</sup>
	380万円以上	167,400円+（医療費-558,000円）×1%	多数該当 93,000円 <sup>※2</sup>
	145万円以上	80,100円+（医療費-267,000円）×1%	多数該当 44,400円 <sup>※2</sup>
一般	145万円未満等	18,000円 年間上限 144,000円	57,600円 多数該当 44,400円 <sup>※2</sup>
区分Ⅱ <sup>※3</sup>	住民税 非課税世帯	8,000円	24,600円
区分Ⅰ <sup>※3</sup>			15,000円

- ※1 月の途中で75歳の誕生日を迎えることにより加入する人（障害認定で加入する人は除く）は、加入した月の自己負担限度額が2分の1に調整されます。
- ※2 過去12か月以内に3回以上、上限額に達した場合は、4回目から「多数該当」となり、上限額が下がります。
- ※3 区分Ⅰは、世帯全員が住民税非課税であり世帯全員の所得が0円（公的年金控除は80万円を適用、公的年金収入のみの場合、その受給額が80万円以下）または老齢福祉年金を受給している人が該当します。区分Ⅱは、住民税非課税で区分Ⅰに該当しない人です。

高額介護合算療養費の限度額が見直しされました

適用区分	(課税所得)	30年7月まで	30年8月から
		現役並み所得者	67万円
一般	145万円未満等	56万円	56万円
区分Ⅱ <sup>※3</sup>	住民税非課税世帯	31万円	31万円
区分Ⅰ <sup>※3</sup>			19万円

問保健福祉課保険給付係

住宅

入居募集



**入居資格**  
 《共通事項》  
 ・ 雄武町内に住所を有する人または有することになる人。  
 ・ 町税などに滞納がないこと。  
**●町営住宅 (団地)**  
 ・ 所得が政令月収で一般世帯は15万8千円、裁量世帯は25万9千円を超えないこと。

※政令月収とは、給与所得者は1年間の給与所得控除後の金額に、自営業者は1年間の事業所得から必要経費を控除した金額に、扶養控除等を差し引いた額を12で除したものです。  
 ※裁量世帯とは、高齢者世帯(60歳以上)、高齢者と18歳未満の世帯

●町営住宅

	団地名	間取り	建築年度	戸数	家賃	単身
新規	新日の出	2LDK	平成 26 年	2	22,000 円～ 52,900 円	不可
	沢木	2LDK	平成 23 年	1	18,800 円～ 43,100 円	可
継続	末広一区	3DK	昭和 51 年	2	8,400 円～ 15,000 円	可
	潮見	3LDK	昭和 62 年	1	17,400 円～ 40,000 円	不可
	魚田	3DK	昭和 52・53 年	2	9,100 円～ 17,700 円	可
	幌内	3LDK	昭和 51 年	2	7,800 円～ 14,400 円	可

その他

計量器定期検査

取引・証明の用途に使用する特定計量器(質量計)は、計量法により2年に1度定期検査を受けることが義務付けられています。  
 次の日程で定期検査を実施しますので、該当する計量器がある場合は必ず受検してください。  
 なお、前回(28年度)受検した事業所には確認通知を送付しています。新たに受検が必要となる新規事業所などについては、事前に申し込みが必要となりますので、8月9日(木)までに連絡してください。  
 また、検査には手数料(北海道収入証紙で納付)が必要となります。  
**日時**  
 8月21日(火) 9時30分～16時  
**場所** 役場庁舎裏車庫



帯、障がい者(障がいの程度による)がいる世帯、乳幼児がいる世帯、婚姻後2年以内で夫婦ともに35歳未満の世帯(小学生以下の児童がいる場合も可)などです。  
**●サンライズビレッヂ**  
 ・ 満35歳未満の独身勤労者。  
**申込方法**  
 ・ 役場備え付けの申込用紙に入居する人の住民票を添えて提出してください。  
 ・ 30年1月1日に他市町村において住民登録されていた人は当該市町村で発行される市町村民税課税証明書、所得証明書などの直近1年分の所得が分かるものと、納税証明書も合わせて提出してください。  
 ・ 町営住宅およびサンライズビレッヂに申し込みの際は、マイナンバーカードまたは通知カードを持参してください。

●サンライズビレッヂ

	間取り	建築年度	
	1LDK	平成 5 年	
継続	家賃	単身	戸数
	30,000 円	専用	1

帯、障がい者(障がいの程度による)がいる世帯、乳幼児がいる世帯、婚姻後2年以内で夫婦ともに35歳未満の世帯(小学生以下の児童がいる場合も可)などです。  
**●サンライズビレッヂ**  
 ・ 満35歳未満の独身勤労者。  
**申込方法**  
 ・ 役場備え付けの申込用紙に入居する人の住民票を添えて提出してください。  
 ・ 30年1月1日に他市町村において住民登録されていた人は当該市町村で発行される市町村民税課税証明書、所得証明書などの直近1年分の所得が分かるものと、納税証明書も合わせて提出してください。  
 ・ 町営住宅およびサンライズビレッヂに申し込みの際は、マイナンバーカードまたは通知カードを持参してください。

試験

第2回北海道警察官採用試験

北海道警察官募集中  
 く夢、今叶えるとき  
**受付締切**  
 8月24日(金)  
**第1次試験日**  
 9月17日(月)  
**第2次試験日**  
 10月中旬から11月上旬  
 第1次試験は紋別市・網走市・北見市でも受けることができます。  
**問興部警察署** ☎ 82・2110

選考方法

・ 申込者多数のときは、住宅困窮度の高い人から入居決定し、困窮度が同じ場合は抽選とします。  
 ※住宅の情報は、ホームページでも公開しています。申込用紙もダウンロードできます。  
<http://www.town.ounu.hokkaido.jp/>  
 ※住宅使用料のお支払いには、安心便利な口座振替が利用できます。

未登録象牙の売買は違法です

●手数料 (小型はかり)

種類	能力	手数料 (1個)
機 械 式	100kg 以下	700 円
	250kg 以下	1,100 円
	500kg 以下	1,800 円
電 気 式	1 トン未満	2,800 円
	100kg 以下	1,900 円
	250kg 以下	2,500 円
	500kg 以下	2,800 円
	1 トン未満	4,300 円
棒ばかり・手ばかり	—	350 円
分銅・おもり	—	10 円

環境省では国内にある象牙の在庫を把握しようとしています。所持しているだけでは違法ではありませんが、登録されていない象牙を売ったりあげたりするのは違法です。なお、所有者死亡による近親者への相続は違法にはなりません。ただし、その後販売等をする場合にはあらかじめ登録が必要です。  
 全形を保持した象牙などの国際希少野生動植物種は、「絶滅のおそれのある野生動植物の種の保全に関する法律」に基づき譲渡し等(売る・

買う・あげる・もらう・貸す・借りるなど)が禁止されています。ただし、登録を受けていれば登録票とともに譲渡することができます。  
 アフリカでは象牙の採取を目的としたゾウの密猟や象牙の密輸があることから、国際的に象牙の管理強化が求められています。日本国内には過去に合法的に輸入された象牙が多数存在します。  
 近年象牙が大規模に日本へ密輸入されているという情報はなく、日本での象牙の利用が近年のアフリカゾウの密猟に影響しているとは考えられません。全形を保持した象牙の国内在庫を把握することにより、象牙をより厳格に管理することを目的として、環境省では「象牙在庫把握キャンペーン」を行っています。  
 登録しないままにしておく、登録に必要な書類の紛失や記憶が曖昧になり入手経緯などを説明できなくなり、いざ登録しようと思ったときに登録できなくなってしまうかも知れません。  
 未登録の象牙をお持ちの人は、まずご連絡を(全形を保持した象牙のみが登録対象です。印鑑やアクセサリーなどは登録対象外となります)。  
 また、象牙以外の国際希少野生動植物種の登録も受け付けています。  
**問 象牙在庫把握キャンペーン事務局**  
 ☎ 03・6659・4660

## 暮らしの 年金情報

### 老齢基礎年金の繰り上げ、繰り下げ受給

老齢基礎年金の支給開始年齢は65歳ですが、65歳からの支給開始の時期を延ばして、65歳以後に希望する年齢から支給を受けることができます。これを支給の繰り下げといいます。支給を繰り下げた人が受ける年金額は、65歳から受けられる額に実際に年金を受けるときの年齢に応じて加算された額になります。また、60歳以上65歳未満の間に繰り上げて支給を受けることもできます。この場合は、実際の年金支給開始年月の年齢に応じて減額されます。この繰り上げまたは繰り下げの際の支給率は下表のとおりですが、この率は生涯変わりません。

●昭和16年4月2日以後に生まれた人の支給率(65歳で受ける年金額を100%とした場合)  
※月単位で支給率が変わります。

年齢	60	61	62	63	64	65	66	67	68	69	70
支給率(%)	70	76	82	88	94	100	108.4	116.8	125.2	133.6	142

#### ●老齢基礎年金の繰り上げ請求に関する注意点

- ・厚生年金の加入期間のある人に60歳から支給される特別支給の老齢厚生年金は、65歳になるまでは全部または一部が支給停止されます。(65歳からは両方とも受けられます)
- ・遺族厚生年金を受けている人は、遺族厚生年金が65歳になるまで支給停止になります。また、繰り上げ請求した後に遺族厚生年金を受けられるようになったときは、65歳になるまでどちらかの年金を選択することになります。
- ・繰り上げ請求したあとに障害基礎年金は請求できない場合があります。
- ・寡婦年金は受けられなくなります。
- ・厚生年金の被保険者になったときは、老齢基礎年金が支給停止となる場合があります。
- ・国民年金の任意加入はできなくなります。
- ・一度繰り上げ請求をすると取り消すことはできません。

#### ●老齢基礎年金の繰り下げ請求に関する注意点

- ・振替加算は老齢基礎年金と同時に支給が開始されますが、繰り下げ支給による増額はありません。
- ・65歳以後66歳になるまでの間に他の年金受給権(遺族年金、障害年金)を有している場合は、繰り下げ請求はできません。
- ・66歳以後の待機中に他の年金の受給権(遺族年金、障害年金)が発生した場合、65歳にさかのぼって老齢基礎年金を請求するか、その時点で繰り下げ支給の老齢基礎年金を請求するか選択できます。

関北見年金事務所お客様相談室 ☎0157-33-6007 関住民生活課戸籍住民係

## 今月の新着図書

Newly-imported books



**ハゲを着こなす**  
悩みを武器にして人生を変える方法  
松本 圭司 / 著

ハゲ薄毛を受け入れ、隠す・生やす以外の方法で格好良く魅せる具体的なノウハウを紹介。  
「ハゲはモテない」は都市伝説です！



**クニマスは生きていた！**  
池田 まき子 / 著

田沢湖で絶滅したクニマスが西湖で発見された。奇跡の魚・クニマスが私たちに問いかける「命のつながり」とは…？

## 図書館 情報



雄武町図書館(雄武町栄町)  
☎84-2404  
10時~19時(火~金曜日)  
10時~18時(土・日曜日)  
休館日 月曜日・祝日  
(火・日は12時~13時まで施錠)

#### 新着図書(一般書)

まちを楽しくする仕事(竹山和弘)・発達障害の子どもと上手に生き抜く74のヒント(小林みやび)・妻を殺してもバレない確率(桜川ヒロ)・つぼみ(宮下奈都)・道の向こうの道(森内俊雄)・文字に美はありや。(伊集院静)・立身いたしたく候(梶よう子)・英龍伝(佐々木譲)・認知症になった家族との暮らしかた(認知症の人と家族の会)・「卵子の老化」と「高齢妊娠」の真実(河野美香)・すぐれものバッグ・海馬の尻尾(荻原浩)・コンビ二たそがれ堂(村山早紀)他

#### 新着図書(児童書)

図書館の怪談(斉藤洋)・だるまちゃんとキジムナちゃん(かこさとし)・だるまちゃんとはやたちゃん(かこさとし)・おもしろい!楽しい!うれしい!手紙1(スギヤマカナヨ)・和服がわかる本(こどもくらぶ)・少年Nの長い長い旅1~4(石川宏千花)・サバンナを脱出せよ(トレイシー・ターナー)・ジャングルのサバイバル5~7(洪在徹)・三つ目がとおる《オリジナル版》大全集1~2(手塚治虫)・魔法医トリシアの冒険カルテ1~4(南房秀久)他

## 今月のおすすめ情報

Recommended information of this month

### あなたの読書感想文を募集しています！

図書館では第40回読書感想文コンクールの開催に際し、小説・童話・伝記・詩歌・紀行文などの感想文(雑誌・教科書を除く)を募集しています。

- 応募方法 図書館へ持参・郵送(雄武町栄町)
- 応募資格 町内の学校に通学する小学3年生以上の人および一般町民
- 応募点数 感想文 1人1点
- 応募締切 9月1日(土) 18時必着
- 部門・字数・用紙 400字詰めB4縦書き原稿用紙を使用してください。  
小学校3・4年生の部 1,200字以内  
小学校5・6年生の部 1,200字以内  
中学生の部 2,000字以内  
高校生・一般の部 2,000字以内

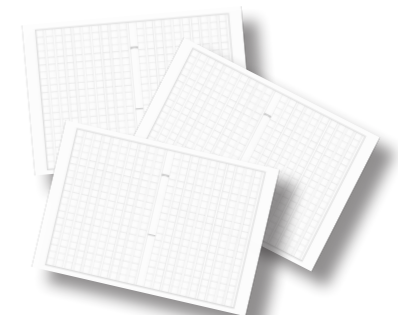



「お金がないから弁護士に相談できない」といった声を聞くことがあります。お金がないから弁護士に相談することを諦めるというのは、実は大きな誤解があるんです。今回は、「法テラス」の民事法律扶助制度についてご案内いたします。

法テラスでは、経済的に余裕のない方が法的トラブルにあったときに、無料で法律相談を受けることができ、必要な場合には弁護士費用の立替えを行うという制度を準備しています。これを民事法律扶助制度といいます。

法テラスと契約している弁護士であれば、民事法律扶助制度を利用して相談したり、依頼したりすることができます。紋別市内の弁護士は全員法テラスと契約していますので、例えば、相談料を払うお金がないと思っても、「法テラスの制度を利用して相談したいです」と言っただけであれば、無料で3回まで相談することができます。

ただし、法テラスの民事法律扶助制度は、経済的に余裕のない方のた

めの制度ですので、資力要件があります。一例を挙げると、3人家族の場合、世帯の月収が27万2,000円以下(家賃や住宅ローンがある場合は、6万6,000円を上限として基準額に加算することができます)であって、預貯金等の資産が270万円以下であれば、資力要件を満たすので法テラスを利用することができます。

また、離婚などの夫婦間のトラブルの場合は、配偶者の収入や預貯金等は含まないで計算しますので、夫には相当な収入があるけれど妻は少額のパート収入しかないという場合には、妻が法テラスを利用できる可能性は高いです。

資力要件は、世帯の人数などに応じて異なってきますので、実際に自分が法テラスを利用できるかどうかは、法テラス(0570-078374)か法律事務所に問い合わせしてみてください。

そして、法律相談をした結果、実際に弁護士に依頼したいと考えた場合、法テラスでは弁護士費用の立替

えもしてくれます。弁護士費用は10万円以上することも少なくないですが、一括で支払いができなくても法テラスが立て替えてくれますので、依頼をした方は法テラスに対して毎月5,000円ずつ弁護士費用を分割で支払うことで弁護士に依頼することができます。

さらに、生活保護を受給している場合は毎月5,000円を支払うことも難しいと思いますので、弁護士費用の支払いを猶予してもらえる場合があります。

ですので、法的トラブルにあったときには、経済的理由で弁護士に相談できずに泣き寝入りするといったことがないよう、法テラスを利用することも検討してみてください。

今月の担当



ながさき かずこ  
長岐 和恵 弁護士  
流氷の町ひまわり基金法律事務所

無料法律相談会(事前予約制) ☎ 0158-26-2277  
9月4日(火) 13時~16時 地域交流センター2階会議室

子育て支援センターだより

子育て支援センター(若草保育所内) ☎ 84-4366

今年は夏の訪れが遅く感じましたね。豪雨による大きな被害など、近年災害が続いて心配になります。そんな中、子どもたちの明るい笑顔は元気を与えてくれます。雄武町の短い夏を親子で多いに楽しみたいですね。夏ならではの体験を求めて子育て支援センターへ気軽に遊びに来てください。



子育てできる日々喜びを・・・

先日、巣立っていった子どもの物を整理していたら、小学生の頃の作文集に目がとまり思わずページをめくりました。

学校行事に私が顔を見せたこと、苦手だったことができるようになった喜びが、つたない文章に溢れていました。以前も読んだはずなのですが、その当時はひたすら子どもが、課題をちゃんとこなせるのかと心配ばかりで、本人の嬉しさを共感できていなかった気がします。子どもは、親が見ていてくれるだけで嬉しくて、前に進んでいけるのだと実感しました。

日々の生活に精一杯向き合っていると子育て期間はあっという間です。心配や不安はつきませんが、どの時期、どの年齢であってもありのままの我が子を認めて、喜びを共有できるとより充実した日々になるでしょう。

～ お知らせ ～

8月30日(木)は、『はじめてのお誕生会』を行うため、午前のセンター利用はできませんので、ご了承ください。

お盆の帰省もぜひホテル日の出岬へ!

皆さま、お盆のご予定はいかがですか。雄武を離れて生活されているご家族が帰省され、お盆と一緒に過ごされる方も多いのではないのでしょうか。ご家族が集まった際にはぜひとも皆さままでホテルへ足をお運びいただき、温泉やレストランをご利用願います。

レストラン「藍」のおすすめ

今月はバージョンアップした「冷やしラーメン」を紹介します。冷やしラーメンにかけるタレを「ゴマだれ」「坦担ダレ」「特製ダレ」の3種類から選べるようになりました。ぜひ食べ比べ、お好みの味を見つけてはいかがでしょうか。先月に引き続き「韃靼潮蕎麦」もお召し上がりいただけます。(9月27日(木)まで)



冷やしラーメン 800円

味咲(MISAKI)膳、好評です

6月16日(土)、7月21日(土)BS日テレで放送されました「北海道すたいる」の放送後、番組内で紹介頂きました【地産地消!!味咲(MISAKI)膳】のご予約が100名様を越えました。味咲(MISAKI)膳は雄武の名産を存分に使用した食事内容となっておりますので、遠方からお越しになれる方々にぜひご紹介ください。



1泊2食付【地産地消!!味咲(MISAKI)膳】プラン  
2名様1室 16,350円(お一人様、税込)  
※GW・7月・8月はお一人様1,000円増し

支配人就任のお知らせ

ホテル日の出岬に新たな支配人が就任しました。

氏名: 工藤 雅行(くどう まさゆき)  
出身: 上富良野町  
前職: 旭川グランドホテル  
雄武町の第一印象:

涼しくてきれいな街だと感じました

ホテルについて一言:

楽しいホテル運営を心がけ、お客様に満足いただけるホテルを目指します



ホテル日の出岬は町民の皆さまの大切な財産です。ぜひ、ご利用をお待ちしています。ホテルに対するご意見、ご要望がありましたら、何なりとご連絡ください。

オホーツク温泉ホテル日の出岬  
☎ 85-2626



私が担当するこのコラムにも何度か登場している松浦武四郎。江戸末期から明治にかけて活躍した三重県松坂市出身の探検家、浮世絵師、著述家、好古家です。松浦は北海道の名付け親でもあり、雅号も北海道人。今年には北海道命名150年ということでも名付け親の松浦の肖像写真がポスターになっています。彼は1845年28歳の時初めて北海道に渡りました。理由はロシアが勢力を広げるために蝦夷地を狙っていることを知ったからです。日本の危機を感じた松浦は生涯を通じて6回北海道に足を運び、詳細な記録や地図を作成します。アイヌの人たちと寝食を共にすることで彼らの協力も得、名寄からピヤシリを抜け幌内川に沿って雄武にも来ています。

蝦夷地に新しい名称をつけるため考えられた候補は「北加伊道」「高見道」「海北道」「海島道」「東北道」「千島道」の6つ。最終的に「北加伊道」の加伊が海になって「北海道」に決定したそうです。



北海道150年事業の「松浦武四郎」展は北海道博物館で8月26日(日)まで行われています。

## 地域おこし協力隊が行く！

女性が担任の女の先生の授業で「北海道のおこっぺを探しなさい」と言われました。コッペパンのような名前だなぁと親しみがわき、夢中になって地図の上を探し、それがきっかけで地図を読むのが好きになったそうです。そして、とうとう50年近くたった今、旅行で興部まで来たと書かれています。小学時代のたったひとコマの授業で与えた地名が一人の人生に彩りを与えることもあるのです。



地域おこし協力隊 観光推進 支援員 佐藤 寧

## Activity Report

地域おこし協力隊 ～活動レポート～

## Kids

わんぱくキッズ (若草保育所) ～大きくなったら～



たかの しんごくん



いとう ことね ちゃん



いのうえ みなとくん

# Everyone's dispensary

みんなの保健室

比較的涼やかな気候の雄武町ですが、少しずつ夏らしいお天気になってきました。夏休みなどもあり道外へお出かけする機会もあるかもしれません。今回のテーマは、今年特に猛威をふるっている「熱中症」です。



## 熱中症ってどんな病気？

熱中症とは、高温多湿な環境に、私たちの身体が適応できないことで生じるさまざまな症状の総称です。

熱中症になると、次のような症状が表れます。

めまい・顔のほてり・筋肉痛・筋肉のけいれん（こむら返り）・体のだるさ・吐き気・汗が異常に多い・汗がまったく出ない・体温が高い・皮ふの異常（赤くなる・乾く）・呼びかけに反応しない・まっすぐ歩けない

子どもや高齢者は症状がわかりにくく、体調の悪さをうまく表現できないことがあります。周囲の大人が注意深く子どもの様子を観察したり、お互いの様子に気を配ったりするようにしましょう。

## どのくらいの気温でどんな注意が必要？

気温	レベル	注意事項
31℃以上	危険	高齢者は安静状態でも熱中症の危険性が大きいです。外出をなるべく避け、涼しい室内に移動しましょう。
28～31℃未満	嚴重警戒	外出時は炎天下を避け、室内では室温の上昇に注意しましょう。
25～28℃未満	警戒	運動や激しい作業をする際は定期的に十分な休息を取り入れましょう。
25℃未満	注意	一般に危険は少ないですが、激しい運動や重労働時は注意しましょう。

## 熱中症かな？と思ったら・・・

- ◆ 医療機関へ相談、または救急車を呼びましょう。
- ◆ 涼しい場所へ移動しましょう。
- ◆ 衣服を脱がし、体を冷やして体温を下げましょう。（首やわき、股関節などを冷やすと効果的です）
- ◆ 塩分や水分を補給しましょう。（嘔吐している・意識がない場合は無理に飲ませてはいけません）

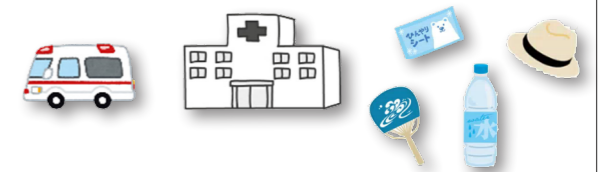

関係保健福祉課保健係

8月の行事予定

6日(月)	サマースクール (おうむ夢プロジェクト ~11日(日))
13日(月)	学校休校日 (~15日(日))
17日(金)	夏休み明け全校集会、大掃除
21日(火)	選択科目ガイダンス (2年生)
22日(水)	進路ガイダンス (1年生)



第 55 回雄高祭の開催

7月14日(土)・15日(日)の第55回雄高祭は、晴天に恵まれ行われました。初日は、復活した「オムコレ」、そしてサンパロット広場までの仮装パレード、広場には、たくさんのギャラリーを迎え、感激と緊張の中でのパフォーマンス披露となりました。新企画の「女装コンテスト」は、可愛くメイクされた男子生徒にうっとり、生徒会執行部の工夫したアイデアに全校生徒が盛り上がりました。2日目は、クラスの団結力が発揮される「クラス発表」が行われ、劇や映画をおもしろおかしく熱演し、会場を魅了しました。最後に、全校生徒で「虹」を合唱しました。You icoo広場では、各学年の模擬店が行われ、1年生は「たこ焼き」、2年生は「焼き鳥」、3年生は「トロピカルジュース」を販売し、衛生管理や調理等の難しさを経験しました。また、部活動では、茶華道部の茶会やボランティア部のバザー、吹奏楽部はアンサンブル演奏をしました。恒例のPTA 焼き床では、好評である「焼きそば」「たこザンギ」などを販売、ご協力いただいた保護者の皆さんありがとうございました。また、来場された各関係の皆さんにも感謝申し上げます。ありがとうございました。



オホーツク紋別空港ダイヤ

8月の運行時間

**375 便**  
**羽田発 10:45 → 紋別着 12:30**

**376 便**  
**紋別発 13:15 → 羽田着 15:05**

無料空港送迎バス時刻表

紋別バスターミナル発	12:15
紋別空港着	12:32
紋別空港発	12:40
紋別バスターミナル着	12:57



イベントカレンダー

8月9日(休)	☆遠足	10:00~
	☆けん玉検定	15:30~
10日(金)	♡仲良し親子教室	10:30~
16日(休)	●乳幼児健康診査	12:30~
18日(土)	☆一輪車教室	10:00~
	☆卓球教室	14:00~
20日(月)	♡仲良し親子教室	10:00~
21日(火)	♡読み聞かせフムフムの会	11:00~
22日(水)	♡仲良し親子教室	10:00~
23日(木)	☆助産師講話	10:00~
	☆けん玉検定	16:00~
24日(金)	♡仲良し親子教室	10:30~
27日(月)	♡仲良し親子教室	10:00~
	第2回集団検診 (旭川がん検診センター)	6:00~
29日(水)	♡仲良し親子教室	10:00~
30日(木)	♡はじめてのお誕生会	10:00~
31日(金)	♡仲良し親子教室 (宮の森公園)	10:00~
9月2日(日)	☆こどもまつり	9:30~

開催場所 ●役場 ♣町民センター ♡若草保育所・子育て支援センター ☆児童センター ♠地域交流センター

国保病院情報 (小児科と耳鼻咽喉科は、日程が急ぎよ変更する場合があります)

内科 (服部医師)	毎週月~水曜日の診療となります。8日(休)、22日(休)は14時から休診となります。
内科 (高井医師)	毎週木~金曜日の診療となります。
外科・整形外科 (桂巻院長)	10日(金)、24日(金)は午後不在 13日(月)~15日(水)は終日不在 ※毎日10時30分~11時30分までは病棟回診時間のため、受付時間は午前が10時30分まで、午後は正午からとなります。
小児科	13日(月)は1日診療(午前診療・午後予防接種)、金曜日が午後のみ診療となります。
耳鼻咽喉科	毎週木曜日の午後のみ診療となります。

◎診療時間 8:30~12:00 (受付11:30まで) 13:30~17:15 (受付16:15まで)

人口と世帯数 (7月31日現在) ※住民基本台帳人口

人口	4,521人(日本人4,293人、外国人228人) (前月比2人増/前年比57人減)
男	2,132人(日本人2,072人、外国人60人) (前月比1人増/前年比20人減)
女	2,389人(日本人2,221人、外国人168人) (前月比1人増/前年比37人減)
世帯数	2,287戸(日本人2,066戸、外国人213戸) (前月比1戸減/前年比16戸増)

戸籍の窓口 (7月1日~7月31日届け出分) ※敬称略

- ☆こんにちは赤ちゃん (出生)  
鹿野 いち華 (晃弘・知子/女/新日の出町)
  - ♡末永くお幸せに (婚姻)  
菅 元樹 (魚田)・尾見 ほのか (魚田)
  - お悔やみ申し上げます (死亡)  
山田 恵美子 87歳 (幸町)  
三國 守彦 75歳 (末広町一区)  
石井 幸一 67歳 (西中雄武)
- ※出生は誕生日を含めて14日以内、死亡は死亡を知った日から7日以内に届け出をしてください。

寄付 (6月26日~7月25日受付分) ※敬称略

- ◎香典返しを廃して (社会福祉協議会へ)  
石澤 正行 (新沢木)
- ◎社会福祉のために (社会福祉協議会へ)  
北海道新聞石井販売所 (新日の出町)

社会保険事務相談 (事前予約制) ☎0157-33-6007

8月28日(火)	9:00~15:00 紋別市民会館
9月20日(休)	10:00~16:00 遠軽町保健福祉総合センター

自動車運転免許更新講習 (事前更新手続必要)

8月28日(火)	雄武町民センター
優良運転者講習	13:00~13:30
一般運転者講習	13:50~14:50
9月25日(火)	雄武町民センター
優良運転者講習	13:00~13:30
違反運転者講習	13:50~15:50

役所への苦情、意見、相談 ☎84-3402

行政相談所	8月14日(火) 13:30~15:30
	9月11日(火) 13:30~15:30
役場町民ホール	行政相談委員 近江谷 春夫

今月の町税の納期 国税財管理課収納係

町道民税 (第2期分)・国民健康保険税 (第2期分)  
 □座振替日: 8月28日(火)  
 ※納期内に納税できない事情のある人は、事前に収納係にご相談ください。  
 ※町税の納付には、手続きが簡単で便利な口座振替制度をご利用ください。

防災行政無線が聞き取れなかった時は

**84-2523**

テレホンサービスで確認を!!

※通信料金がかかります

# Fresh Talk

～ フレッシュトーク ～



## オホーツク温泉ホテル日の出岬

<sup>えんどう</sup> <sup>いのり</sup>  
**遠藤 祈里 さん** (宮下町)

「いんにちは」と声をかけてくれたのは、笑顔が印象的な女性でした。  
取材でホテルを訪れると、受付カウンターで出迎えてくれたのが今回の主役、遠藤さんです。雄武高校を卒業後、昨年4月からホテル日の出岬に勤務しています。ホテルではレストラン業務、カウンター業務や予約管理を担当しています。  
「高校ではボランティア部に所属し、活動の中で幅広い年齢の人と関わるうちに人と接するのが好きになりました」「就職活動で町内での仕事を探していたところ、広報おうちに掲載されていたホテル従業員募集の記事を見て、接客業であるホテル

の仕事に関心を持ち応募を決意しました」と当時の様子を語ります。  
職場では一番の若手となる遠藤さんですが「学校が夏休み期間になるとたくさんのお客様のご利用があり嬉しい反面、限られた人数でいかにスムーズに進められるか考えるのが大変です。次に何をすべきかを考えながら働けるように努力を続けています」と仕事の難しさを語る一方で「お客様に笑顔でお礼を言われた時が一番うれしく、仕事にやりがいを感じます」と頼もしい一面も。  
最後に今後の意気込みを遠藤さんに聞くと「ホテルに来て頂いたお客様さまが、雄武町にまた訪れたいと思っていただけるように、日々の業務を頑張ります」と優しい笑顔で話してくれました。

## 雄武町民憲章 (町民の誓い)

雄武町民わたしたちは、オホーツクのきびしい自然を生かし、父祖・先人の労苦を感謝しながら、郷土愛にみちた町づくりと、ひとりひとりのしあわせのため、一すこやかに、なごやかに、まめやかに一 励まし合い、希望と自信をもって、生きがいある生活につとめ、たしかな未来につながる信条をかかげて、朝夕守りとおすことを誓い合います。

- 一、自然を生かし、住みよい環境をつくります。
- 一、きまりを守り、明るい社会をつくります。
- 一、ともに助け合い、楽しい職場をつくります。
- 一、元気に働き、豊かな家庭をつくります。
- 一、希望に生き、たくましい雄武町民となります。

昭和 46 年 3 月 19 日制定

### ◆編集後記

## Editor's note

▼夏休みになると児童センターが子どもで賑わうと聞き、夏休み初日に訪れてみると、半分くらいの子どもは宿題をやっていました。センターの職員に聞いてみると自発的にしているそうです。今の子どもは偉いですね。そんな僕は最後の3日間焦ってやるタイプでした。(大辻)

▼7月は観測史上最高気温に驚きでした。実は昨年、とても暑い日に水分が摂れず、部屋に戻った瞬間に意識を失いかけたことがあります。あわてて水分を補給し事なきを得ましたが、恐ろしい体験でした。まだ暑い日が続きます、熱中症対策に水分塩分の補給をお忘れなく！(内宮)