

～知りたい情報がここにある～

広報おうむ



2018

7 月号

VOL.1043

多面的機能の発揮

森林の多面的機能を発揮させるため、北の魚つきの森の育成などによる上下流の生態系循環の確保や、水源涵養・災害防止につながる治山事業の推進、公共建築物等における木材利用の推進、森林体験の拡大、特用林産物やバイオマスの活用などを進めます。加えて、これらの事業などを推進していくための林業施策に充てられる財源となる森林環境税の動向にも注視していきます。

また、農林水産業の均衡ある発展のため、猟友会などの関係団体と連携し、ヒグマ、エゾシカ等の有害鳥獣被害防止の取り組みや、新規狩猟免許取得の支援を推進します。



防犯・交通安全の推進

防犯・交通安全をとりまく環境

全国的に、犯罪の発生件数が減少傾向にあります。依然として振り込め詐欺等の特殊詐欺が横行しており、手口も年々巧妙化しています。こうした犯罪から町民の生命・身体・財産を守るため、今後も、警察をはじめ、防犯協会、暴力追放運動推進協議会など関係諸団体、家庭、学校、地域等と緊密な連絡体制を築き、地域ぐるみの防犯活動を推進していく必要があります。

交通安全については、北海道は、自動車の平均走行速度が速く、アイスバーン、吹雪など気象の影響もあって、交通事故死亡者数の全国ワースト上位になっている状況から、重要な政策課題です。本町の交通事故発生件数は減少傾向で推移していますが、ここ数年の間にも死亡事故も発生しており、地域ぐるみで粘り強く継続した交通安全対策を進める必要があります。

基本施策の体系

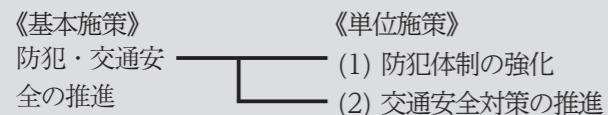

28年度実績	→	34年度目標
【犯罪発生件数】		
9.6件 (24～28年度平均)	↓	0件 (30～34年度平均)
【治安の満足度】		
59.6%	↑	70%
【交通事故（人身）発生件数】		
3.8件 (24～28年度平均)	↓	0件 (30～34年度平均)
【交通安全対策の満足度】		
42.8%	↑	60%

単位施策の紹介

防犯体制の強化

警察など関係機関と連携し、地域住民の協力を得ながら、啓発グッズの配布、学校等での不審者対応訓練や防犯講話の実施、防犯用電話自動応答録音装置の購入助成、LED化など防犯灯の充実などを通じて、地域ぐるみの防犯対策、消費者被害防止対策を進めます。



計画書の全体は町ホームページで公開しています。

なお、希望される方には、基本構想と前期基本計画の冊子を郵送します。

☎財務企画課企画調整係

～郷土愛で築く～「おうむ」次世代躍進プラン 第6期 雄武町総合計画

◎第6期雄武町総合計画の施策ごとの計画内容についてシリーズで紹介します

5月号では、第6期雄武町総合計画の概要を、6月号からは施策ごとの計画内容を全10回のシリーズで紹介しています。今号は第2回目で「基本施策②林業の振興」と「基本施策⑩防犯・交通安全の推進」について紹介していきます。

林業の振興

林業をとりまく環境の変化

林業は日本の近代化に大きく貢献しましたが、昭和35年の輸入自由化以降、価格競争力が低下し、現在本町では、素材生産・流通はわずかで、担い手の減少が課題となっています。

町・雄武町森林組合では、国や道などの補助事業を活用しながら、森林経営計画に基づき、下刈り、枝落とし、間伐などの森林施業や、収穫期を迎えた森林の伐採・造材・搬出、さらには伐採後の造林を継続的に実施しています。

本町では、植栽から40年を経過した伐採適期の森林が増えてきており、引き続き適切な育成・保育を推進していくとともに、森林資源の循環利用を図るための伐採・造材・搬出を奨励していくことが望まれます。

本町の森林は、適正に管理されていることを内外に証明する森林認証を全体の81%で取得しています。こうした取り組みを一層進め、地場産材の付加価値を向上させていくことが期待されます。



単位施策の紹介

生産体制の強化

福利厚生面への支援などによる担い手の確保を図るとともに、資源の循環利用による林業の成長産業化を図るため、森林施業の集約化、林業関連情報の整備、再造林等による適切な更新の確保や間伐等を引き続き実施していきます。

森林の循環利用の促進を図るため、木材の生産・搬出に欠かせない路網の整備も併せて実施していきます。

基本施策の体系

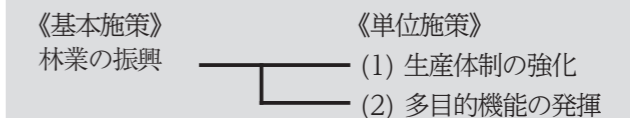

28年度実績	→	34年度目標
【町有林・私有林の人工造林面積】		
107ha (25～28年度平均)	↑	110ha
【町有林・私有林の除間伐面積】		
221ha (25～28年度平均)	↑	240ha
【森林作業員数】		
14人	→	14人
【町有林の素材売払金額】		
975万円	↓	690万円
【SGEC森林認証取得面積】		
5,293ha	↑	5,493ha

国民健康保険

被保険者証（兼高齢受給者証）

の更新のお知らせ



現在、雄武町国民健康保険に加入している人の被保険者証の有効期限は7月31日(火)までとなっております。被保険者証の更新を7月17日(火)から7月31日(火)まで、役場庁舎別館の窓口において行いますので、期日内にお越しください。

また、今回から70歳以上の人の高齢受給者証が被保険者証と一体化となりますので、対象の人については、被保険者証交付の際に確認願います。

今後については、被保険者証兼高齢受給者証の有効期間は毎年8月1日から翌年の7月31日までとなりますので、忘れずに更新の手続きをお願いします。

更新手続きの注意点

- ① 手続きの際は、現在使用中の被保険者証をお持ちください。
- ② 修学のために他の市区町村へ転出した学生が被保険者証を引き続き使用する際は、届け出が必要となります。手続きの際は被保

- ③ 国保の被保険者だった人で、現在、他の医療保険に加入している人は、必ず喪失の手続きをしてください。
- ④ 世帯・被保険者に異動があった場合は、すみやかに被保険者証を持参の上、届け出をしてください。

北海道国民健康保険被保険者証	有効期限 平成 年月日 記号・番号 ○○○-0109	性別 男
氏名 雄武 太郎	生年月日 昭和57年8月8日	
世帯主氏名 雄武 花子	住所 北海道雄武町字雄武700番地	
適用開始年月日 平成22年4月1日	交付年月日 平成30年8月24日	
保険者番号 *123456	交付者名 雄武 町	印

↑被保険者証（イメージ）

問 役場保健福祉課保険給付係
☎ 84・2023

後期高齢者医療制度 被保険者証の1斉更新のお知らせ

被保険者証の更新

現在使用中の被保険者証は、有効期限が本年7月31日(火)をもって満了となるため、8月以降は使用できなくなります。7月中に新しい被保険者証を送付しますので、お手元に届きましたら、現在お持ちの黄色の被保険者証を破棄し、桃色のものを使用してください。

※新しい被保険者証の有効期限は、平成31年7月31日までとなります。

※紛失したときや汚れたときは再交付しますので、保健福祉課保険給付係まで申し出ください。

後期高齢者医療被保険者証	有効期限 平成31年 7月31日 交付年月日 平成30年 7月 1日
被保険者証番号 01234567	
住所 広域市連合町1丁目	
氏名 広域 太郎	性別 男
生年月日 昭和 7年 7月 7日	
資格取得年月日 平成20年 4月 1日	
更新期日 平成20年 4月 1日	
一部負担金の割合 1割	
被保険者証並びに保険者の名称及び印	390110000 公印(朱)

↑桃色の被保険者証（イメージ）

減額認定証の更新

現在使用中の減額認定証（限度額適用・標準負担額減額認定証）は、有効期限が本年7月31日(火)をもって満了となるため、8月以降は使用できなくなります。有効期限は被保険者証と同じく1年間です。引き続き交付対象となる人には、7月中に減額認定証を郵送しますので、8月1日からは現在お持ちのどいだい色の減額認定証を破棄し、水色のものを使用してください。新たに必要となる人は、次のいずれかの交付要件に該当することを確認の上、保健福祉課保険給付係で申請してください。

後期高齢者医療制度適用・標準負担額減額認定証	有効期限 平成31年 7月31日 交付年月日 平成30年 8月 1日
被保険者証番号 01234567	
住所 広域市連合町1丁目	
氏名 広域 太郎	性別 男
生年月日 昭和 7年 7月 7日	
更新期日 平成30年 8月 1日	
適用区分 区分Ⅱ	
標準負担額適用年月日 平成30年 8月 1日	保険者印 印
被保険者証並びに保険者の名称及び印	390110000 公印(朱)

↑水色の減額認定証（イメージ）

▼交付対象者（いずれかに該当）

- ① 世帯全員が住民税非課税
- ② 世帯全員が住民税非課税である人のうち、次のいずれかに該当する人。
 - ・世帯全員の所得が0円。（公的年金収入のみの場合、受給額が80万円以下）
 - ・老齢福祉年金を受給している人。

医療費通知をお届けします

広域連合では被保険者の皆さんの医療費総額などについてお知らせする医療費通知を、対象期間に医療機関等を受診したすべての被保険者の皆さんへ送付します。発送時期は、9月下旬と3月上旬の年2回です。

※この通知は皆さんの受診状況についてお知らせするもので請求書ではありません。

※この通知は医療費控除の申告手続きで医療費の明細書として使用することができます。医療費控除の申告に関することは、税務署にお問い合わせください。

▼医療費通知の活用
医療費の推移が一目でわかるため

ご自身の健康状態の把握や健康管理に活用できます。
健康診査など、皆さんの健康保持や増進に役立つ情報をお知らせします。
診療日数等に間違いがないか確認しましょう。

受診年月	診療を受けた医療機関等	診療区分	日数	医療費の総額	自己負担額	食事療養・生活療養費		
						回数	費用額	標準負担額
平成30年1月	〇〇病院	医科外来	1	18,000	1,800			
平成30年2月	××薬局	調剤	1	10,000	1,000			
平成30年3月	△△病院	医科入院	5	202,000	20,200	15	11,490	5,400
合計				230,000	23,000		11,490	5,400

↑医療費通知（イメージ）

問 北海道後期高齢者医療広域連合
☎ 011・290・5601
問 役場保健福祉課保険給付係
☎ 84・2023



まちのできごと

6/3 共栄小学校運動会 地域みんなで運動会

晴天の中、共栄小学校で運動会が開催されました。紅白に分かれて行われたのは徒競走や玉入れ、障害物競走など様々な競技。児童はもちろん、地域に住む学生や大人も一緒に走ったり踊ったりと運動会を楽しみました。

グラウンドで汗を流した後は、みんなで中庭に集まって焼き床を囲み、和やかな雰囲気の中でお互いの健闘をたたえ合いました。



↑大人も子どもも一緒に盛り上げます

↓大人と一緒に植樹を行う児童



6/5 お魚を殖やすための植樹運動 森と海をつないで

第23回お魚を殖やすための植樹運動が行われました。当日は、豊丘小学校の児童を含め約120人が集まりました。この取り組みは平成8年から行われており、北の魚つきの森に認定された、幌内川流域の森林に植樹を行なう運動で、これまでの植樹累計本数は2万9千本に達しました。参加者は、慣れない作業に苦戦しながらも1本1本丁寧に植えていました。

6/13~14 インターンシップ 仕事を実際に体験

雄武高校2年生が自分の興味がある事業所で仕事を体験する、インターンシップ（職業体験学習）が行われました。生徒23人は12カ所の実習先で様々な職業の体験をしました。実習内容については6月29日に保護者、事業主の前で報告会が行われ、生徒は「卒業後の進路を考える参考になりました」と話していました。



↑児童センターで子どもとふれあう生徒

↓本の貸し出しの体験をする児童



6/12~14 へき地小学校低学年社会見学 町の中を調べてみよう

沢木、共栄、豊丘小学校合同で社会見学が行われました。低・中学年は図書館や雄夢、雄武漁協、出塚食品など町内を、高学年は紋別市で空港などの見学を行いました。各見学場所では施設の説明を聞いたり、作業の体験などが行われ、児童たちは初めてのことに緊張しながらも職員からの説明を聞きながら真剣に取り組んでいました。

↓華麗な演舞で会場を盛り上げる舞灯雄武



6/23~24 第40回おうむ産業観光まつり 節目で新企画も

今回で40回目となる「おうむ産業観光まつり」が、ふるさと100メモリアル広場で開催され、町内外から多くの来場者がありました。今回は開会式でのコンプを使ったテーブルカット、餅撒きならぬ「かまぼこ撒き」、焼き床セットの貸し出しなど新企画が目白押し。

また、よさこいソーラン祭りで大賞に輝いた夢想連えさほか3チームの演舞やウルトラマンジードショーなど盛りだくさんなステージに、会場は大いに盛り上がりました。

5/27 かけっこ教室 走って楽しい!

雄武小学校グラウンドでかけっこ教室が開催されました。鬼ごっこ、足相撲にスキップと走りに関係なさそうな練習に、参加した34人の児童は不思議そうに首をかしげます。しかし、たくさんのメニューをこなすうちに走る姿勢がどんどん良くなり、気がつくとき速くなったね!と褒められ、児童たちは嬉しそうな表情を見せていました。



↑「いい姿勢だ!」先生も大絶賛の走りを見せる児童たち

↓贈られたマリーゴールドを植える児童と人権擁護委員



6/12 人権の花贈呈式 思いやりの心を育てて

雄武小学校で人権の花贈呈式が行われました。全国人権擁護委員協議会が行っている人権の花活動の一環で、思いやりの気持ちを育み、命の大切さを学ぶことが目的です。贈呈式では人権擁護委員雄武会からマリーゴールドなどの花の苗が児童へ手渡されました。その後、6年生が中庭でプランターに花の苗を植えました。児童は丁寧に苗を植えながら「育てるのが楽しみです」と笑顔を見せていました。

税金

所得税の予定納税(第1期分)

予定納税とは、前年分の所得税および復興特別所得税の確定申告に基づき計算した予定納税基準額が15万円以上である場合に、原則、その3分の1相当額をそれぞれ7月(第1期分)と11月(第2期分)に納付する制度です。

納付税額 予定納税が必要な人は、6月中旬に税務署から「予定納税額の通知書」を送付済みです。この通知書に記載された第1期分の金額が納付する税額です。

減額申請 廃業、休業、業況不振などの理由により、6月30日(土)の現況で平成30年分の「申告納税見積額(年間所得や所得控除などを見積もって計算した税額)」が、税務署から通知されている「予定納税基準額」よりも少なくなると見込まれる場合、減額申請をすることができます。第1期分の減額申請をする場合、7月17日(火)までに「予定納税額の減額申請書」を紋別税務署に提出してください。

※申請書は国税庁ホームページまたは税務署でも用意しています。
予定納税額の納付 振替納税利用者は、納期限(7月31日(火))に指定の金融機関口座から自動的に納付され

ます。その他の人は、納期限までに金融機関または紋別税務署窓口で納付してください。なお、第1期分の納付税額が30万円以下の場合には、送付した納付書を使用してコンビニエンスストアで納付できます。また、インターネットを利用して電子納税を利用する場合の手続きは、eTaxホームページ(www.e-tax.nta.go.jp)で確認してください。
問紋別税務署
☎ 0158・23・2191

安全

水難事故防止

海や川には

- 危険がいっぱい潜んでいる
- 波の力で倒れたり、沖に流される危険があります。水辺で遊ぶ子どもは近から離れないようにしましょう。
- 指定された海水浴場内で泳ぎましょう。遊泳禁止区域では、沖に向かって流れる強い波(離岸流)の発生や、急な深み等多くの危険があります。
- 体調不良時や飲酒後の遊泳は危険です。体調不良時や、お酒を飲んだ後は呼吸が乱れやすいので水に入ることは避けましょう。
- 釣りをするときには、救命胴衣を必



ず着用し、安全な場所で行いましょう。高波時の防波堤、流れが速い岸辺、滑りやすい岩場には近寄らないようにしましょう。
問興部警察署
☎ 82・2110

保健

難病医療講演会開催のお知らせ

関節リュウマチやパーキンソン病などの病気が「神経難病」と呼ばれ、多くが国の指定難病となっており、遠紋地域だけでも約150人の認定患者がいるといわれています。
また患者によって症状や進行度が異なるため、それぞれに見合った投薬治療・リハビリの方法などについて知ることは、自分自身の状態を正しく把握し、落ち着いた日常生活を送ることに繋がります。
遠紋地域には神経難病の専門医がおらず、適切な受診や治療、またリ

ハビリについて患者、家族が情報を得る機会が少ないため、北海道難病連遠軽支部では、次のとおりパーキンソン病を中心とした難病医療講演会を開催します。
講演会終了後には、講師との個別相談の時間も設ける予定です。多くのご来場をお待ちしています。
日時 7月20日(金) 13時30分(13時受付開始)

会場 遠軽町保健福祉総合センター「げんき21」多目的ホール
演題 『もっと知りたいパーキンソン病』穏やかな日常生活のために
講師 順天堂大学医学部附属順天堂医院 脳神経外科 名誉教授 水野 美邦 氏
個別相談 講演会終了後、会場で個別相談を行います(一人20分程度)。患者および家族で、治療や服用薬などについて相談したい人、診断はされていないものの、パーキンソン病や神経難病が疑われる症状でお悩みの人など、事前に申し込みのあった人のみ個別相談を受け付けます。
時間に限りがありますので、ご希望の人はお早めにご連絡ください。
その他 講演会は入場無料・事前申し込みは不要です。
問講演会について
難病連遠軽支部・長尾
☎ 0158・42・4812
問個別相談の申し込み
紋別保健所健康推進課
☎ 0158・23・3108

試験

海上保安学校学生採用試験

受付期間
インターネットによる申し込み
7月17日(火)～26日(木)
郵送・持参による申し込み
7月17日(火)～19日(木)
試験課程
・船舶運航システム課程
・航海・機関・主計コース
・情報システム課程
・管制課程
・航空課程
・海洋科学課程

試験日程

第1次試験 9月23日(日)
第1次試験合格発表 10月10日(水)
第2次試験
10月16日(火)～25日(木)の指定する日
最終合格発表 11月20日(火)
※航空課程のみ平成31年1月17日(木)受験資格
平成30年4月1日において、高等学校または中等教育学校を卒業した日の翌日から起算して、5年を経過していない者および平成31年3月までに高等学校または中等教育学校を卒業する見込みの者など
採用(入学)
平成31年4月から、海上保安学校(京都府舞鶴市)に入学し、1年間(情報システム課程・管制課程は2年間)

雄武町議会議員補欠選挙における選挙運動費用の収支報告の公表について

平成30年5月20日執行の雄武町議会議員補欠選挙における選挙運動に関する収入および支出について、公職選挙法第192条第1項の規定により、次のとおり公表します。

【選挙運動費用の支出制限額 1,319,800円】

氏名	党派	収入金額	支出総額
遠藤 友字子氏	無所属	163,377円	163,377円

問雄武町選挙管理委員会

北海道警察官採用試験

平成30年度第2回北海道警察官採用試験実施日程などについて
採用予定人員
200人程度

- 男性A区分45人程度
- 女性A区分10人程度
- 男性B区分110人程度
- 女性B区分35人程度

受付期間
8月24日(金)まで
第1次試験日
9月17日(月)
第2次試験日
10月中旬から11月上旬

第1次試験は紋別・網走・北見でも受けることができます。
北海道警察の仕事は多種多様で、やりがいのある仕事です。
「北海道のために働きたい」「困っ

オホーツク管内町村職員採用資格試験

試験実施日 9月16日(日)
公示日 7月2日(月)
募集期間 7月31日(火)まで
願書配布期間 7月31日(火)まで
試験申込書の設置場所
オホーツク管内町村役場、網走市、紋別市、北見市大卒者情報センター、北見市総合支所(常呂・端野・留辺蘂)、北海道町村会、札幌学生職業センター、オホーツク町村会
問オホーツク町村会
☎ 0152・44・6472





入居募集

沢木団地



末広一区団地



潮見団地



魚田団地



幌内団地



サンライズビレッジ



入居資格
《共通事項》
 ・雄武町内に住所を有する人または有することになる人。
 ・町税などに滞納がないこと。

●町営住宅(団地)

※政令月収とは、給与所得者は1年間の給与所得控除後の金額に、自営業者は1年間の事業所得から必要経費を控除した金額に、扶養控除等を差し引いた額を12で除したものです。
 ※裁量世帯とは、高齢者世帯(60歳以上)、高齢者と18歳未満の世帯、障がい者(障がいの程度による)がいる世帯、乳幼児がいる世帯、婚姻後2年以内で夫婦ともに35歳未満の世帯(小学生以下の児童がいる場合も可)などです。

●サンライズビレッジ

・満35歳未満の独身勤労者。
申込方法
 ・役場備え付けの申込用紙に入居する人の住民票を添えて提出してください。
 ・30年1月1日に他市町村において住民登録されていた人は当該市町村で発行される市町村民税課税証明書、所得証明書などの直近1年分の所得が分かるものと、納税証明書もあわ

●町営住宅

	団地名	間取り	建築年度	戸数	家賃	単身
継続	沢木	2LDK	平成23年	1	18,800円～43,100円	可
	末広一区	3DK	昭和51年	2	8,400円～15,000円	可
	潮見	3LDK	昭和62年	1	17,400円～40,000円	不可
	魚田	3DK	昭和52・53年	2	9,100円～17,700円	可
	幌内	3LDK	昭和51年	2	7,800円～14,400円	可

せて提出してください。
 ・町営住宅およびサンライズビレッジに申し込みの際は、マイナンバーカードまたは通知カードを持参してください。
選考方法
 ・申込者多数のときは、住宅困窮度の高い人から入居決定し、困窮度が同じ場合は抽選とします。

※住宅の情報は、ホームページでも公開されています。申込用紙もダウンロードできます。
<http://www.town.ounu.hokkaido.jp/>
 ※住宅使用料のお支払いには、安心便利な口座振替が利用できます。

応募締切 7月17日(火)
継続 随時受付
 ※問い合わせ時に募集を終了している場合があります。

●サンライズビレッジ

	間取り	建築年度	戸数	家賃	単身
新規	1LDK	平成5年	1	30,000円	専用

関税財管理課管財係



若い力を企業、地元の活力に

31年3月新規高等学校卒業者を対象とした求人への受付は、6月1日から始まっています。
 事業主の皆さまは、企業、地域の将来を担う人材の確保のためにも、新規高等学校卒業者の早期の採用計画の策定、求人申込について検討をお願いいたします。

なお、31年3月新規高等学校卒業者の採用選考等の日程は次のとおりです。

- 求人への受付開始
6月1日(金)から
- 学校への求人情報の提供
7月1日(日)から
- 求人へ学校からの推薦開始
9月5日(水)から
- 面接、選考、採用内定の開始
9月16日(日)から
- 問ハローワーク紋別
☎ 0158・23・5291

第39回牛乳・乳製品利用料理コンクール

応募資格
 道内在住の高校生以上の人(調理を職業としている人はご遠慮ください)
応募内容
 北海道の牛乳や乳製品(チーズ、ヨーグルト、バター、生クリームなど)を利用したアイデア料理
応募方法
 レポート用紙または規定の応募用紙に必要事項を記入し、北海道牛乳普及協会へ送付してください。
募集締切 8月31日(金)必着



応募および問い合わせ
 〒060・0003
 札幌市中央区北3条西7丁目酪農センター4F
 北海道牛乳普及協会「牛乳・乳製品利用料理コンクール」係
 ☎ 011・222・0233
 ☎ 011・222・0288
 FAX 011・222・0288

Information

雄武町副町長に高橋健仁氏を選任



6月14日開会の第3回雄武町議会定例会において、空席となっていました。副町長の選任が行われ、議会の同意を得て、高橋健仁氏を選任されました。

任期は30年6月18日から34年6月17日までの4年間となります。

【プロフィール】

昭和56年に雄武町職員として採用。財務企画課広域連合設立準備室長、教育振興課長、国保病院事務長、介護老人保健施設事務長などを歴任。

Information

雄武町監査委員を選任



6月14日開会の第3回雄武町議会定例会において、近江谷春夫氏(末広町2区)が雄武町監査委員(識見を有する者)に再任されました。

監査委員は、町および町が補助金などの名目で財政支援を行っている団体等が執行する事務について、その手続きが適正であるか、業務の存続が適当であるかなどの点について監査を行っています。

任期は30年6月14日から34年6月13日までの4年間となります。

表彰

観光振興に貢献

イベント事業などで使用するメモリアル広場駐車場の整備に奉仕され、本町の観光振興に多大な貢献をされた不二建設株式会社さま、北振緑化株式会社さまに対し、6月22日に中川原町長から感謝状を贈呈しました。

関連産業振興課商工観光係

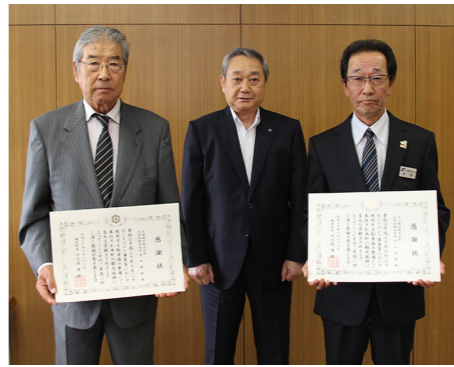

感謝状を授与された
西野禎 所長(右)、尾田親晴 社長(左)

その他

大規模な土地取引には届出を

土地の売買・交換・営業譲渡など、大規模な面積の土地取引に係る契約

を締結した場合には、町を通じて北海道に届け出が必要です。

取引面積が、都市計画区域で5千㎡以上、その他の区域で1万㎡以上の場合に届け出が必要となります。

届出者 土地の権利取得者

※売買であれば買主

届出期限 契約締結日を含め2週間以内

届出事項

・契約当事者の氏名・住所等

・契約締結年月日

・土地の所在・面積

・権利の種類・内容

・取得した土地の利用目的

・土地対価の額

提出書類

・届出書(窓口備え付け)

・土地取引に係る契約書の写し、またはこれに代わる書類

・土地位置図(5万分の1以上の地形図)

・土地および付近の状況を明らかにした5千分の1以上の図面、土地の形状を明らかにした5百分の1から2千分の1程度の図面

・その他(委任状など)

関連課 企画課企画調整係

北海道苦情審査委員会について

『知っていますか? 北海道の苦情審査委員会制度』

北海道苦情審査委員会制度は、北海道が行った業務や制度の内容を審査する制度です。

皆さん自身の利害に係る苦情であれば「苦情審査委員会」に申立てができます。苦情審査委員は、皆さんに代わって、公正で中立な立場から、北海道の関係機関に対して、必要な調査を行います。審査の結果、北海道の業務に不備な点や制度に問題があるときは、北海道の機関に是正や改善を求めます。個人情報保護にも十分配慮されます。

苦情申立窓口

北海道庁の『道政相談センター』または各総合振興局(振興局)の総務課に苦情申立書の付いたリーフレットが用意されています。北海道のホームページからでも申立書をダウンロードすることが可能です。

申立書のダウンロードについて

北海道ホームページのトップページ「総合案内」↓道政相談等の窓口 ↓「2 苦情審査委員の窓口」の道政に関する苦情申立ては、北海道苦情審査委員へ ↓「4 苦情申立てについて(申立書)」

申立方法について

苦情申立書に必要な事項を記入の上、提出することになります。

なお、郵送、ファックスまたはメールなどにより提出することもできます。

北海道総合政策部知事室道政相談センター

〒060-8588

札幌市中央区北3条西6丁目

☎ 011-204-5523

雄武町職員人事異動(6月18日付)

- ▼教育委員会教育振興課長兼給食センター所長 山崎 佳之 (保健福祉課長兼地域包括支援センター所長)
- ▼国保病院事務長兼介護老人保健施設事務長 新谷 朋人 (教育委員会教育振興課長兼給食センター所長)
- ▼保健福祉課長兼地域包括支援センター所長 安井 雅憲 (住民生活課長兼住民活動係長)
- ▼住民生活課長兼住民活動係長 林崎 光也 (保健福祉課長補佐兼社会福祉係長)

保健福祉課長補佐兼社会福祉係長

前田 忠和

(同課保険給付係長)

保健福祉課保険給付係長 小俣 博和

(住民生活課住民活動係)

住民生活課住民活動係 淡路 至尊

(教育委員会教育振興課学校給食係)

教育委員会教育振興課学校給食係

お天気ひろばin網走

開催日時

7月21日(土) 10時から15時

開催場所

網走地方気象台

(網走市台町2丁目1・6) 入場無料・事前申し込み不要です。

内容

網走地方気象台では「お天気ひろばin網走」と題して施設見学会を開催いたします。

天気予報の現場や観測施設の見学、色々な体験型実験、地震・津波・火山に関するパネルや南極の氷の展示、マスコットキャラクターとの写真撮影など、盛り沢山の内容で実施いたします。

多数の皆さまの来場をお待ちしています。

その他

雨天でも実施しますが、重大な災害の起こる恐れがあると予想される場合は中止することがあります。その際は当ホームページでお知らせいたします。

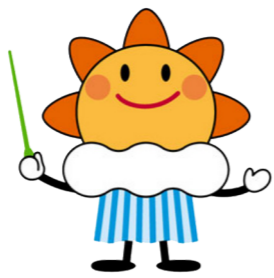

気象庁マスコットキャラクターはれるん

場合には中止することがあります。その際は当ホームページでお知らせいたします。
https://www.jma-net.go.jp/abashiri/
網走地方気象台業務・危機管理官
☎ 0152-44-6891

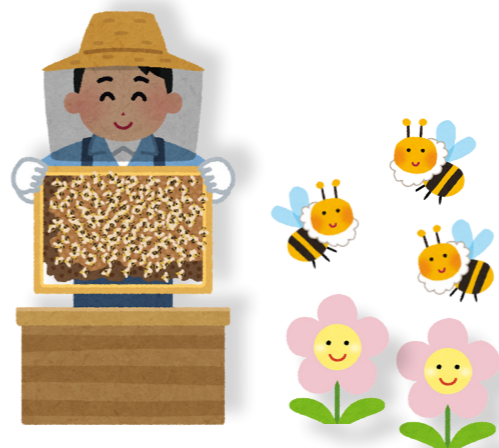

ミツバチを飼おうとする人へ

ミツバチを新たに飼養する人は趣味である場合も道に届け出が必要となります。

31年から飼養する人は、本年7月末までに事前協議のための書類提出が必要となりますので、左記までお問い合わせください。

園オホーツク総合振興局農務課畜産係

☎ 0152-41-0665

〒011-241-8181
メールアドレス
kujyou.koueki@pref.hokkaido.lg.jp

Information

平成29年度 雄武町観光開発(株) 収支決算概況

①収入の部	2億 3,724万0千円
・営業収益	2億 2,253万7千円
宿泊収入	6,877万3千円
入浴収入	3,155万6千円
レストラン宴会売上	1億 700万3千円
売店自販機等売上	1,520万5千円
・営業外収益	1,470万3千円
雑収入利息等	3千円
運営支援補助金	1,470万0千円
②仕入の部(材料仕入等)	4,407万4千円
③管理費の部	1億 9,119万0千円
・人件費(給与、賃金、法定福利費等)	7,685万5千円
・業務費(備品消耗品、衛生費等)	2,049万9千円
・施設費(光熱水費、修繕費、委託等)	8,110万9千円
・入湯税、雑費等	837万7千円
・営業外費用(減価償却費、支払利息等)	414万4千円
・法人税等	20万6千円
④当期利益金額(①-②-③)	197万6千円



暮らしの 年金情報

国民年金保険料の納付に困ったら

国民年金保険料を未納のまま放置すると、将来の老齢基礎年金を受け取ることができなくなることや、万が一のときに障害年金や遺族年金を受け取ることができなくなる場合があります。

必ず保険料を納めるか、納めることが難しい場合は、免除や納付猶予の申請をしましょう。

●納付が困難な人の免除制度

免除制度には、保険料の納付が困難な場合に、申請して承認されると免除される「申請免除」と、生活保護を受けている人や障害年金受給者などに該当する人が届け出ることによって免除となる「法定免除」の2種類があります。申請免除は、本人・世帯主・配偶者の前年所得がそれぞれ一定額以下の場合、所得に応じて保険料の全額または一部（4分の1、半額、4分の3）が免除となります。なお、所得が基準を超えていても、失業、倒産、事業の廃止、天災などの理由により免除が承認される場合がありますので、ご相談ください。

●納付猶予制度

同居している世帯主の前年所得にかかわらず、本人と配偶者の前年所得が一定以下または失業などにより、保険料の納付が困難な人が申請することで、保険料の納付が猶予される制度です。制度の対象年齢は50歳未満となっております。

申請手続きに必要なもの 年金手帳などの基礎年金番号がわかるもの、印鑑、失業などを理由とする場合は雇用保険受給資格者証や離職票など。

申請期間 各年度の7月から翌年6月までの保険料が対象です。過去の期間は申請が受理された月から2年1か月前まで申請できます。すでに保険料が納付済の月は免除の対象にはなりません。

保険料の「免除」と「納付猶予」は以下の表のとおり、その期間が年金額に反映されるか否かで違いがあります。

	老 齢 基 礎 年 金		障害基礎年金 遺族基礎年金 (受給資格期間への算入)
	受給資格期間への算入	年金額への反映	
納 付	○	○	○
全額免除	○	○ ^{※2}	○
一部納付 ^{※1}	○	○ ^{※3}	○
納付猶予	○	×	○
未 納	×	×	×

※1 一部納付の承認を受けている期間については、一部納付の保険料を納付していることが必要です。

※2 平成21年4月分以降は、2分の1が国庫負担されます。(21年3月分までは3分の1が国庫負担)

※3 4分の1納付の場合は「8分の5」が年金額に反映します。(21年3月分までは2分の1)

2分の1納付の場合は「8分の6」が年金額に反映します。(21年3月分までは3分の2)

4分の3納付の場合は「8分の7」が年金額に反映します。(21年3月分までは6分の5)

岡住民生活課戸籍住民係 岡北見年金事務所国民年金課 ☎0157-25-9635

今月の新着図書

Newly-imported books

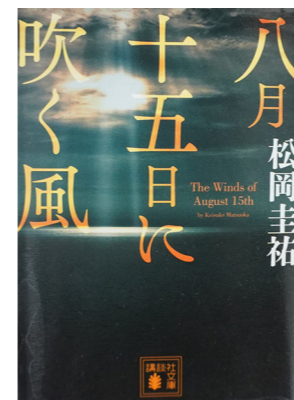

八月十五日に吹く風

松岡 圭祐 / 著

1943年、北の最果てキスカ島での忘れられた救出劇。日本は人道を貫き5千人の兵員を助けた。戦史に残る大規模撤退作戦を、日米双方の視点で描く、感動の太平洋戦争秘話。

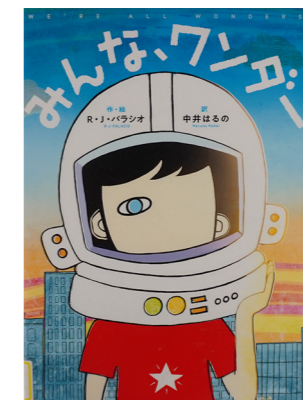

みんな、ワンダー

R・J・パラシオ / 作絵
中井はるの / 訳

生まれつき顔に障がいがあるオギー。他の子たちが、じろじろ見たり、笑ったり、平気で悪口を言ってくる時、オギーはヘルメットをかぶり…。

図書館 情報



雄武町図書館 (雄武町栄町)
☎84-2404
10時~19時 (火~金曜日)
10時~18時 (土・日曜日)
休館日 月曜日・祝日
(火・日は12時~13時まで施錠)

新着図書 (一般書)

フェルトの福づくしチャームとお守り袋・誰でも作れておいしいやわらか介護食 (寺島治)・呉漢上・下 (宮城谷昌光)・注文をまちがえる料理店 (小国士朗)・認知症の人の気持ちがよくわかる聞き方話し方 (鈴木みずえ)・京都寺町三条のホームズ1~9 (望月麻衣)・トップ1%の人だけが知っている「仮想通貨の真実」 (俣野成敏)・にっぽんの履歴書 (門井慶喜)・沸点桜 (北原真理)・東大から刑務所へ (堀江貴文)・大人の語彙力を面白くように使いこなす本・老い力 (佐藤愛子) 他

新着図書 (児童書)

うちの猫がまた変なことしてる。3 (卵山玉子)・北欧女子オーサが見つけた日本の不思議4 (オーサ・イエークストロム)・面倒くさがりの自分を認めたら部屋がもっとキレイになりました (わたなべぽん)・ねこのたまたま (倉本美津留)・おかめ列車嫁にいく (いぬんこ)・走れ! ヒットン (須藤靖貴)・きのうえのおうちへようこそ! (ドロシア・フォックス)・発明家になった女の子マッティ (エミリー・マッカリー)・イスラム世界やさしいQ & A (岩永尚子) 他

今月のおすすめ情報

Recommended information of this month

夏休み工作会「てまり行灯^{あんどん}をつくろう!

図書館では今年も、「夏休み工作会」を行います! 今回作るのは、和紙でできた行灯(あんどん)。ヒモを付ければ提灯(ちょうちん)としても使えます。行灯を絵の具や和紙で飾りつけて、自分だけのオリジナル行灯を作りましょう!

日 程: ①8月3日(金) 14時から
②8月4日(土) 14時から

対 象: 絵の具を扱える年齢
※未就学児の参加は、保護者同伴をお願いします。

持ち物: 絵の具、絵筆
※図書館でも用意していますが、数に限りがあるためお持ちの人は持参願います。

※参加費、申し込みは不要です。行灯の材料がなくなり次第、終了します。



皆さま、はじめまして。私は、紋別ひまわり基金法律事務所にて第7代目所長弁護士として就任予定の梶本貴之と申します。紋別市には、6月2日にやってきたところです。紋別ひまわり基金法律事務所では、7月までは田村先生が所長弁護士に就かれており、8月から私が正式にその地位を受け継ぐ予定です。それに伴い、「広報おうむ」における本連載や、無料法律相談会の担当も、私が受け継がせていただく予定となっております。本連載や法律相談において、皆さまの日々のお悩みの解決の一助になることができればと考えております。

長い付き合いになると思いますが、どうかよろしくお願いいたします。

今回は、初回ということで、簡単に私の自己紹介をさせていただきます。

私は大阪府出身で、大学院に

通うため北海道にやってきました。北海道を選んだ理由は、豊かな自然や美味しい食べ物に憧れたことと、落ち着いた環境で法律の勉強に取り組みたいと考えたためです。

大学院を出て弁護士になるからは、札幌市にある弁護士法人すずらん基金法律事務所という事務所で勤務しております。

同事務所は、弁護士が不足する地域に弁護士を派遣することを目的とした事務所であり、同事務所での勤務を経て、晴れて紋別の地にやってまいりました。

皆さまの中には、弁護士という職業にあまり馴染みのない方も多くいらっしゃると思います(弁護士に相談するのはトラブルを抱えた場面が多いので、相談の経験などない方がいいのかもしれませんが・・・)。

もっとも、私は、弁護士がよ

り身近な存在になることで、多くの方に適切な法的サービスを提供することができ、皆さまの暮らしの改善に貢献することができると考えております。些細なことでも、お気軽にご相談いただければと思います。

今回は、私の自己紹介ばかりになってしまい申し訳ございません。次回からは、きちんと法律の話をしていただきたいと思います。今後ともどうかよろしくお願いいたします。

今月の担当



梶本 貴之 弁護士
紋別ひまわり基金法律事務所

無料法律相談会(事前予約制) ☎ 0158-26-2277
8月7日(火) 13時~16時 地域交流センター2階会議室

地域包括支援センターだより

脱水症を予防しましょう

季節は夏ですが、暑さ寒さの混在する時期でもあります。朝、ストーブを点火して、日中に気温が高くなっても夜までストーブをそのままにしているというご家庭はありませんか。屋内でも、気づかないうちに体から水分が奪われています。一般に、高齢者は体に蓄えている水分量が少なく、のどが渇いているのに気がつきにくくなることから、脱水症になりやすいといわれています。

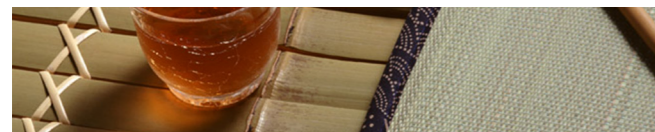

脱水予防のポイント

- ・暑い日は不要な外出を避け、畑仕事は朝の気温が低い時間帯などに行う。
- ・畑仕事にはペットボトルなど飲み物を持参し、こまめに水分補給する。
- ・朝、入浴前後、寝る前には水分をとることを心がける。
- ・室温に合わせて、ストーブをこまめに消す。

※のどが乾く前に、適切に水分摂取することが大切です。雄武の夏を体調良く過ごしましょう。

雄武町地域包括支援センター

(役場庁舎別館内) ☎ 84 - 4495

※電話相談は24時間受け付けしています。

夏にピッタリ! 冷たいメニュー

いつもホテル日の出岬をご利用頂き、誠にありがとうございます。ようやく夏らしくなってきたと思うと急に寒くなる日もあり、なんととも雄武らしい気候です。皆さま、体調などくずさないようご自愛ください。

レストラン「藍」のおすすめ

今月のメニューは夏にピッタリ! 冷やしラーメンと雄武町の名産『韃靼蕎麦(だたんそば)』を使用した韃靼潮蕎麦(だたんしおそば)です。温泉で汗を流したあとは、冷たいメニューをぜひご賞味ください。



冷やしラーメン 800円



韃靼潮蕎麦(だたんしおそば) 1,200円

ふる郷ふれあい交流会

6月23日(土)に行われた『ふる郷ふれあい交流会』ではたくさんの方々にお越し頂き、誠にありがとうございました。今年もファイターズガールの皆さんが会場のお客様と『Y.M.C.A.』を踊り、会場は大いに盛り上がりました。ふる郷の懐かしい話に花が咲き、とても賑やかな交流会になりました。



「北海道すたいる」再放送

先月放送されました「北海道すたいる」が7月21日(土)に再放送されますので、初回放送を見逃された方はこの機会にぜひご覧ください。道北・オホーツクを巡る内容で、温泉施設や館内、食事などを紹介して頂きました。また、この番組で紹介されている『地産地消! 味咲(MISAKI) 膳』もご用意できますので、ぜひお問い合わせください。

『北海道すたいる 道北・オホーツク編』(アンコール放送)
BS日テレ 7月21日(土) 11:30~

ホテル日の出岬は町民の皆さまの大切な財産です。ぜひ、ご利用をお待ちしています。ホテルに対するご意見、ご要望がありましたら、何なりとご連絡ください。

オホーツク温泉ホテル日の出岬
☎ 85 - 2626

※7~8月の「三郎鮭」はお休みさせていただきます。



モンベルという総合アウトドアブランドがあります。本社は大阪にあり、1975年に現会長の辰野勇さんが創業しました。北海道には7店舗あります。私は十代の頃椎名誠さんの小説やエッセイにハマり、そこからカヌーイストの野田知佑さんの旅行記も読むようになりました。野田さんは辰野さんと親しく、モンベルの会員報にエッセイを連載しています。そんなモンベルショップがこの4月オホーツク管内の清水町にオープンしました。人口5千人にも満たない農業の町が世界的なアウトドアブランドに出店要請をしたのです。辰野さんも初めは「こんな小さな町に店を出しても大丈夫だろうか？」と思ったそうですが、地元の高い熱意を受けて出店を決意したのです。

辰野さんと清水町のつながりは1978年までさかのぼります。雑誌の表紙を飾ったキタキツネの写真に感銘を受けた辰野さんがモンベルでも使いたいと思い、探し出した撮影者が清水町に住む獣医で写真家の竹田さんという方だったそうです。そこから始まった縁で東川町モンベル、そして清水町モンベル開店へと実現していくのですが、4月14日の開店には地元はもちろんオホーツク

地域おこし協力隊が行く！



地域おこし協力隊
観光推進支援員 佐藤 寧

広域、さらには根室からも、たくさんの人たちが来店したとのこと。辰野さんは、少子化が進み人口減少が加速する中、地方はやはり一市町村単位で地域の活性化を図ることは困難な時代に突入したとおっしゃっています。子どもの教育や医療など、若い世代が地域に定住するのに不可欠な条件を近隣市町村が連携し、役割分担して

Activity Report

地域おこし協力隊 ～活動レポート～



伊藤 衣織さん (くるまのタワー)



片川 透磨くん (りゅうのたまご)



山本 芽さん (お花ばたけ)



大井 颯良くん (ライオンと踊る世界)



阿部 南海さん (マイズニのおしり)



坂口 大牙くん (マリオのせかい)

Art Museum

小さな美術館 ～雄武小学校2年生～

Everyone's dispensary

みんなの保健室

まだ寒い日もありますが、夏の暑さが感じられる時期となりましたね。今回のテーマは『食中毒』です。

『腐ったもの≠食中毒』
見ためや臭いで判断はキケン！



食中毒菌・ウイルスの主な特徴は？

- 1 35℃前後の高温、多湿、栄養豊富な環境で急速に増殖するものが多い。
- 2 高熱に弱い菌・ウイルスが多い。
- 3 冷凍しても菌・ウイルスは死なない。
- 4 菌・ウイルスに汚染されていても、においや味は変化しない。

食中毒予防の3原則

- 菌をつけない
手や食品・調理器具を「洗う」。肉と野菜で調理器具を「分ける」。
- 菌を増やさない
できるだけすぐ冷蔵庫で「冷やす」。生鮮食品は期限内に「早めに食べる」。
- 菌をやっつける
中心までよく火が通るよう「加熱する」。調理器具は洗剤でよく洗い、熱湯で「消毒する」。

「もったいない」より安全を。

特に、乳幼児・高齢者は免疫力や消化機能が低いため注意が必要です。少量の菌で食中毒を起こして重症化しやすく、嘔吐による脱水や吐しゃ物による窒息など生命に危険が及ぶこともあります。もし嘔吐や下痢など食中毒のサインが見られれば、自己判断せず早めの受診を心がけましょう。

関保健福祉課保健係

Kids

わんぱくキッズ (若草保育所) ～大きくなったら～



おの しいな ちゃん



うちだ ゆりり ちゃん



ながた ゆきな ちゃん

人口と世帯数 (6月30日現在) ※住民基本台帳人口

人口	4,519人(日本人4,291人、外国人228人) (前月比6人減/前年比64人減)
男	2,131人(日本人2,070人、外国人61人) (前月比3人増/前年比22人減)
女	2,388人(日本人2,221人、外国人167人) (前月比9人減/前年比42人減)
世帯数	2,288戸(日本人2,065戸、外国人215戸) (前月比2戸減/前年比15戸減)

戸籍の窓口 (6月1日～6月30日届け出分) ※敬称略

- ☆**こんにちは赤ちゃん(出生)**
- 山下 海斗(隼人・実生恵/男/緑町)
川口 市乃(雅英・容淑子/女/潮見町)
- お悔やみ申し上げます(死亡)**
- 齊藤 義信 83歳(東浜町)
小野 礼子 86歳(栄丘)
細川 ユキ 91歳(未広町二区)
佐藤 和美 46歳(錦町)
中村 京子 72歳(未広町一区)
石澤ミサオ 93歳(新沢木)
江口 リツ 89歳(幸町)
金村 康弘 60歳(新日の出町)
響田 千樫 72歳(新町)
- ※出生は誕生日を含めて14日以内、死亡は死亡を知った日から7日以内に届け出をしてください。

寄付 (5月26日～6月25日受付分) ※敬称略

- ◎**香典返しを廃して(社会福祉協議会へ)**
- 佐々木敏江(栄丘) 小野 信一(栄丘)
狩野 綾子(新沢木) 齊藤 静(東浜町)
村田 雄司(魚田)

社会保険事務相談(事前予約制) ☎0157-33-6007

7月19日(休) 10:00～16:00
遠軽町保健福祉総合センター

自動車運転免許更新講習(事前更新手続必要)

7月25日(休) 雄武町民センター
優良運転者講習 13:00～13:30
違反運転者講習 13:50～15:50

役所への苦情、意見、相談 ☎84-3402

行政相談所 7月10日(休) 13:30～15:30
役場町民ホール 行政相談委員 近江谷 春夫

今月の町税の納期 問税財管理課収納係

固定資産税(第2期分)・国民健康保険税(第1期分)
口座振替日:7月30日(月)
町税は納期内にきちんと納めましょう
※納期内に納税できない事情のある人は、事前に収納係にご相談ください。
※町税の納付には、手続きが簡単で便利な口座振替制度をご利用ください。

防災行政無線が聞き取れなかった時は
84-2523
テレホンサービスで確認を!!
※通話料金がかかります

イベントカレンダー

7月9日(月)	♡仲良し親子教室	10:00～
10日(火)	♡読み聞かせフムフムの会	11:00～
11日(水)	♡仲良し親子教室(宮の森公園)	10:00～
12日(木)	☆けん玉検定	16:00～
13日(金)	♡仲良し親子教室 ☆一輪車検定	10:30～ 16:00～
14日(土)	☆一輪車検定 ☆卓球教室	10:00～ 14:00～
18日(水)	♡仲良し親子教室	10:00～
19日(木)	●乳幼児健康診査	12:30～
20日(金)	♡仲良し親子教室(バス遠足)	9:30～
23日(月)	♡仲良し親子教室	10:00～
24日(火)	♡乳児相談	10:00～
25日(水)	♡仲良し親子教室	10:00～
26日(木)	♡施設訪問 ♡フツ素塗布 ☆けん玉検定	9:45～ 9:45～ 14:00～
27日(金)	♡仲良し親子教室(宮の森公園) ☆サッカー教室	10:30～ 14:00～
28日(土)	☆お泊り会	17:30(～29日(土))
30日(月)	♡助産師講話	10:00～
8月1日(火)	♡仲良し親子教室	10:00～
2日(水)	☆ぽかぽか広場	10:00～
3日(木)	♡仲良し親子教室	10:30～
6日(日)	♡仲良し親子教室	10:00～
8日(火)	♡仲良し親子教室	10:00～

国保病院情報 (小児科と耳鼻咽喉科は、日程が急きょ変更する場合があります)

内科(服部医師)	毎週月～水曜日の診療となります。18日(休)は15時から、25日(休)は14時から不在となります。16日(月)は祝日のため休診となります。
内科(高井医師)	毎週木～金曜日の診療となります。
外科・整形外科(桂巻院長)	20日(金)午後は不在となります。
小児科	9日(月)、30日(月)は一日診療(午前診療、午後予防接種) 金曜日が午後のみ診療となります。
耳鼻咽喉科	毎週木曜日の午後のみ診療となります。

◎診療時間 8:30～12:00(受付11:30まで) 13:30～17:15(受付16:15まで)

開催場所
●役場
♣町民センター
♡若草保育所・子育て支援センター
☆児童センター
♠地域交流センター

第256回 雄高 FILE 校訓「風に立て」 High School



7月の行事予定

9日(月)	振替休日
13日(金)	学校祭終日準備
14日(土)	学校祭(～15日(日))
17日(火)	振替休日
20日(金)	保健講話
23日(月)	全校集会、全国大会壮行会、大掃除
24日(火)	夏季休業期間(～8月16日(日))

●1学年宿泊研修

1年生14人は、6月20日(水)から2泊3日の日程で、北海道立青少年体験活動支援施設ネパール砂川にて宿泊研修を行いました。研修テーマ「規律・団結・思いやり」のもと、ひとまわり人間に大きく成長できた研修となりました。1日目は集団生活と人間関係づくりのトレーニングとナイトハイキング、2日目はマイ箸を作り野外炊飯、ポストハントラリーとスポーツ大会、3日目は旭山動物園を見学しました。研修の成果をまずは学校祭に向けて生かしてもらいたいです。

●第55回雄高祭「Freedom」

7月14日(土)
10:55～12:00 開祭式、オムコレ、記念撮影
12:30～13:30 サンパロットパフォーマンス(サンパロット広場にて)
14:30～15:20 女装コンテスト
7月15日(日)
9:00～10:00 ステージ発表
10:30～13:00 「YOU いろいろ広場」(飲食物販売、707出し物など)
※15日(日)は一般公開日ですので、ぜひお越しください。

●高体連全道大会出場、そして全国大会出場決定!

6月12日(火)から札幌厚別公園陸上競技場で行われた高体連全道大会に、男子やり投げ・男子砲丸投げ・男子円盤投げ・男子走り幅跳び・男子4×100mリレーに陸上競技部6人が出場しました。
そのなかで、男子砲丸投げでは、木村智哉(3年)が全道優勝を果たし、全国大会出場が決定しました。全国陸上競技大会は8月2日から三重県で行われます。

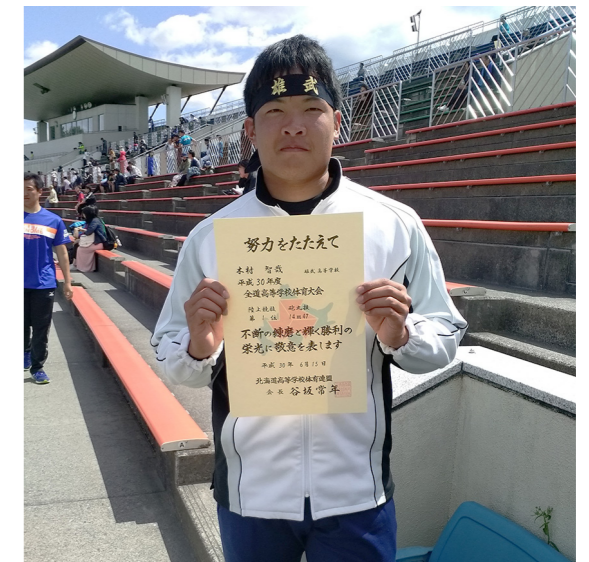

オホーツク紋別空港ダイヤ

7月の運行時間
375便 羽田発 10:45 → 紋別着 12:30
376便 紋別発 13:15 → 羽田着 15:05

無料空港送迎バス時刻表

紋別バスターミナル発	12:15
紋別空港着	12:32
紋別空港発	12:40
紋別バスターミナル着	12:57



Introduction

～ まちの人紹介 ～



高体連全道大会（陸上競技）で優勝

雄武高等学校3年 木村 智哉 さん

「決勝では砲丸を持った瞬間に行けると確信しました」。先日開催された高体連全道大会（陸上競技）の砲丸投部門で14m47という自己新記録で優勝し、インターハイ出場を決めました。

兄の影響で中学1年生から始めた陸上競技に「目標やノルマを毎日持ち、それを達成するまで練習します」と日頃の努力を惜しまない木村さんですが、北見支部大会直前の記録は13m台ようやく乗った状態でした。しかし、直前の試合で14mを超える記録を出した時「練習の時には無い感覚をつかんだ」と語る木村さん。「全道大会では、前日の円盤投でベスト記録を更新できたので、気持ちのいい状態で最終日の砲丸投につながることでできました」「自分が楽しんで投げることができたのが大きかったです」と優勝した要因を振り返ります。



優勝へのもうひとつの要因は周囲の温かい応援でした。「一番大きいのは親戚からの応援、そして小さい時から見守ってくれた共栄地区の人や、現在の生活を支えてくれる人からの応援でした。大会情報を見て声をかけてくれたことも励みになりました。また、ずっと応援してくれていた親が亡くなったのですが、いい報告ができるよう頑張れたのは大きかったです」と静かに語る木村さん。「優勝したことで自分の住む雄武町、そして雄武高校の知名度を広げられたのが嬉しかったです」と郷土愛に満ちた一面も見せてくれました。

最後に三重県で開催されるインターハイへの意気込みを聞くと「自分にとって未知の領域ですが、全国で決勝に残って爪痕を残したいと思っています。応援よろしくお願いします」と笑顔を見せてくれました。砲丸投は8月6日（月）に行われます。

頑張れ、木村さん！

【雄武高校歴代陸上インターハイ出場者】

- ・片川志遠（2017／男子やり投）
- ・岩越優人（2013／男子走り幅跳）

※今月号の「フレッシュトーク」は休載します。

雄武町民憲章（町民の誓い）

雄武町民わたしたちは、オホーツクのきびしい自然を生かし、父祖・先人の労苦を感謝しながら、郷土愛にみちた町づくりと、ひとりひとりのしあわせのため、一すこやかに、なごやかに、まめやかに一 励まし合い、希望と自信をもって、生きがいある生活につとめ、たしかな未来につながる信条をかかげて、朝夕守りとおすことを誓い合います。

- 一、自然を生かし、住みよい環境をつくりま。
- 一、きまりを守り、明るい社会をつくりま。
- 一、ともに助け合い、楽しい職場をつくりま。
- 一、元気に働き、豊かな家庭をつくりま。
- 一、希望に生き、たくましい雄武町民となります。

昭和46年3月19日制定

▼木村さん高体連全道大会優勝おめでとうございます。大会で優勝してから木村さんにインタビューする機会がありました。木村さんは絵に描いたような好青年で、お話ししていく中で、ファンになってしまいました。全国大会も頑張ってください。（大辻）

◆編集後記

Editor's note

▼人権の花贈呈式にはマスコットキャラクター「人KENまもるくん」も登場。大きな着ぐるみ…いえ、その大きな姿に児童たちは大興奮。やはり全力で遊ぶ児童が多い中、まもるくんを気づかうようにそっと近づいてほっぺを撫で、微笑んでいた優しい女の子が印象的でした。（内宮）