

～知りたい情報がここにある～

広報おうむ



2018

5月号

VOL.1041

元気に泳ぐこいのぼりを見上げる一年生

将来像と5つの政策目標

第6期雄武町総合計画では、将来像（めざす町の姿）を「～郷土愛で築く～次世代へ躍進するまち・雄武」と決めました。わが町の「地域力」には、毛ガニやサケ、ホタテなどを柱とした「海の恵み」と、広大な山林、酪農地帯を舞台にした「山の恵み」、そして定住・交流人口による「人の恵み」があります。そして、こうした「恵み」を「次の世代へ」、確かにつないでいくためのまちづくりが求められています。このため、分野ごとの政策目標を「5つの感」で表し、各分野の施策・事業を推進し、将来像の実現をめざします。

【将来像】

【政策目標】

1 躍動感あふれる産業のまち・雄武

～地域産業の振興と雇用の創出～

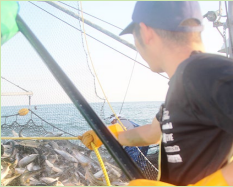

- ◆ 地域産業の成長による所得の向上と雇用の創出を図ります。
- ◆ 「モノづくり力」を高め、力強い雄武ブランド産品を生産します。
- ◆ 海、山、人の地域資源の活用・融合を図ります。

2 安心感の持てる福祉のまち・雄武

～保健・医療・福祉の充実～



- ◆ まちぐるみの見守り、子育て、健康づくりを進めます。
- ◆ 安心して利用できる医療・介護・障がい者福祉サービスの充実に努めます。

3 達成感から学ぶ教育のまち・雄武

～教育文化の振興と拠点づくり～



- ◆ 生きる力、学ぶ意欲を育成します。
- ◆ 町民による学習・スポーツ活動を通じ、地域文化の創造と、そのための拠点づくりを推進します。
- ◆ 町民が多様な文化にふれる機会を増やし、豊かな創造力を育てます。

4 快適感を満たす環境のまち・雄武

～生活環境・生活基盤の充実～



- ◆ 恵まれた自然環境を、後世に残します。
- ◆ 安全・快適に暮らせるまちづくりを進めます。

5 連帯感を高める協働のまち・雄武

～協働によるまちづくりの推進～



- ◆ 町民と行政が共に考え、共に創るまちを築きます。
- ◆ 行政資源を有効に活用する行財政運営を行います。



第6期雄武町総合計画の期間と構成

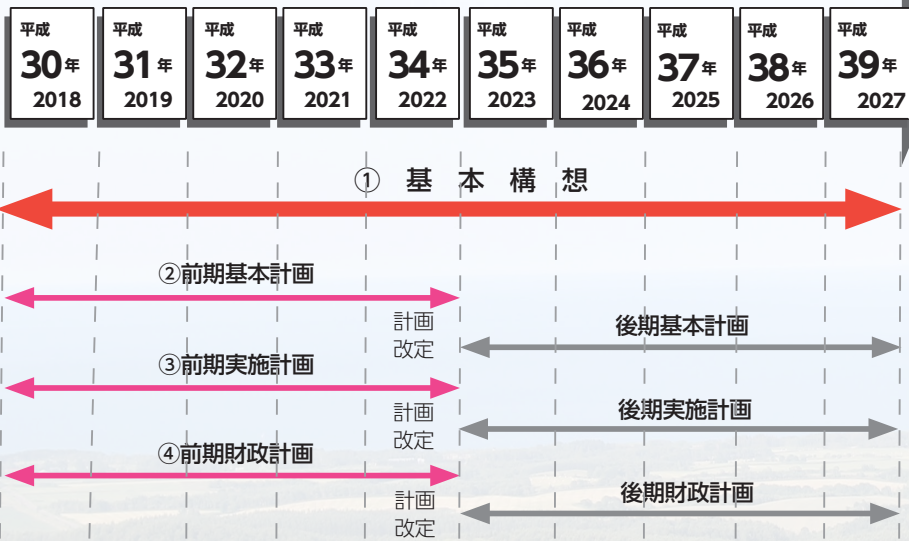

構成区分	内 容
① 基本構想	平成 39 年度までの町の将来像を展望し、その基本政策を示します。
② 基本計画	基本構想に示した将来像の実現を図るための5年間の施策を体系化、具体化します。
③ 実施計画	基本計画に定めた施策を具現化するための事業を位置づけ、各年度の予算編成の基本指針とします。
④ 財政計画	実施計画に定めた事業を着実に実施するため、計画期間内の収支見込みを策定時点において示します。

平成30年4月から「第6期雄武町総合計画」がスタートしました。総合計画は本町の最上位計画であり、「まちづくりの経営指針」となるもので、平成30年度から10年間の「基本構想」「5年間の「前期基本計画」「前期実施計画」「前期財政計画」の4層構造になっています。

計画策定にあたっては、各年代から抽出した町民の皆さん1,500人を対象とした「まちづくりアンケート」や、各分野で専門的知識を有する町民23人で構成する「総合計画策定審議会（河島仁会長）」での審議などを踏まえ、昨年12月議会に提案し、特別委員会での審査を経て、本年3月議会において議決されました。

第6期 雄武町総合計画がスタート

「郷土愛で築く」「おうむ」次世代躍進プラン



政 策 目 標	【基本施策】 めざす雄武の姿	【主な基本施策指標】 平成 28 年度実績 → 平成 34 年度目標
快適感・環境のまち	基本施策⑬【環境の保全】 生態系や水、資源、エネルギーなど自然の循環メカニズムが保全されるとともに、公害がなく、美しい景観のまちづくりが進められています。	【1人1日当たり家庭ごみ排出量】 917.6 g 825.8 g
	基本施策⑭【交通体系の整備】 冬道対策など道路環境の向上と公共交通の確保が図られています。	【紋別－羽田直行便運行期間】 ※現状維持 通年(12箇月) 通年(12箇月)
	基本施策⑮【上・下水道の整備】 良質な水が安定して供給されるとともに、生活排水が適切に浄化され、清らかな水辺環境と快適な居住環境が確保されています。	【水洗化率】 85.6% 100%
	基本施策⑯【住環境の整備】 人と自然にやさしい良好な住宅が確保され、公園・緑地が充実し、機能的で魅力あふれる住環境が形成されています。	【公園の満足度】 46.2% 50%
	基本施策⑰【消防・救急・防災体制の強化】 地域ぐるみであらゆる災害・有事に対する備えが整うとともに、安心できる消防救急体制が確立しています。	【自主防災組織数】 2 組織 29 組織
	基本施策⑱【防犯・交通安全の推進】 地域ぐるみで防犯や交通事故防止に取り組み、犯罪や事故のない安全なまちが実現しています。	【治安の満足度】 59.6% 70%
	基本施策⑲【情報通信網の整備・充実】 誰もが自分に必要な情報を、適正コストで、都会と同じように入手・活用でき、豊かな生活の実現や活力ある産業の振興につなげています。	【地域情報化の満足度】 17.3% 25%
連帯感・協働のまち	基本施策⑳【町民主体のまちづくりの推進】 町民と行政が協働で、連帯感と情熱あふれる地域づくりを進めています。	【町民主導イベントの数】 ※実行委員会形式など 5 7
	基本施策㉑【多様な交流の促進】 多様な分野で交流が進み、地域のエネルギーとなっています。	【国際・地域間交流の満足度】 10.8% 15%
	基本施策㉒【効果的・効率的な行政経営】 職員の意欲・能力の向上が図られ、効果的・効率的な行政組織が実現し、町民本位の自立した行政経営が行われています。	【地方税収納率】 96.5% 97%

第 6 期雄武町総合計画

前期基本計画に掲げる施策目標

平成 30 年度からの 5 年間を期間とする「前期基本計画」では、「基本構想」で定めた 5 つの政策目標の実現に向け、22 の基本施策に体系化されており、「基本施策がめざす雄武の姿」や「基本施策指標」などを掲げています。

政 策 目 標	【基本施策】 めざす雄武の姿	【主な基本施策指標】 平成 28 年度実績 → 平成 34 年度目標
躍動感・産業のまち	基本施策①【農業の振興】 意欲ある担い手によってゆとりある農業生産が行われ、わが国の食料供給基地の一翼を担っています。	【農業生産額】 64 億円 75 億円
	基本施策②【林業の振興】 百年先を見据えた地域林業により、木材や林産物が私たちの、そして全国の人々の生活に活かされています。	【森林認証取得面積】 5,293ha 5,493ha
	基本施策③【水産業の振興】 流水が育む良好な生息環境のもと、多様な水産資源が適切に管理・漁獲され、雄武ブランドとして高い評価を受けています。	【漁業生産額】 48 億円 70 億円
	基本施策④【商工業の振興】 町民の暮らしを支えるとともに、高次加工や衛生管理の徹底により、全国さらには海外をマーケットにした活動を活性化させています。	【製造業出荷額】 148 億円 155 億円
	基本施策⑤【観光の振興】 わが町の観光資源が内外から高く評価され、観光客が堅調に増加しています。	【観光客年間入り込み客数】 104,000 人 120,000 人
安心感・福祉のまち	基本施策⑥【保健・医療の充実】 安心して医療を受けられる体制が確保されるとともに、健康で、元気に暮らす町民が増えています。	【特定健康診査の受診率】 32% 40%
	基本施策⑦【高齢者支援の充実】 高齢者が誇りと生きがいをもって、住み慣れた地域で安心していきいきと暮らしています。	【生きがいを持って生活している割合】 80.8% 85%
	基本施策⑧【子育て・子育ての充実】 子育てが地域全体で支えられ、子どもたちが心身ともに健やかに成長し、安心して子どもを産み、育てています。	【子育て支援の満足度】 (保育所・児童センター) 40.2% 45%
	基本施策⑨【社会福祉の充実】 すべての人が、住み慣れた地域で自立して生活し、多くの人に支えられながら、様々な活動にいきいきと参加しています。	【障がい者の日中活動の場】 未設置 1 箇所
	基本施策⑩【社会保障制度の充実】 少子・高齢化時代を社会全体で支える社会保障制度の安定した運営が図られています。	【生活保護率】 ※現状維持 1.28% 1.28%
達成感・教育のまち	基本施策⑪【学校教育の充実】 郷土への誇りと人を思いやるやさしさをもち、生きる力と生涯にわたって学び続ける意欲をもった子どもたちが育っています。	【雄武中学校から雄武高等学校への進学率】 61.5% 65%
	基本施策⑫【生涯学習・生涯スポーツの推進】 町民一人ひとりが、それぞれの年代やライフスタイルに応じて、学習やスポーツを楽しみ、その成果が豊かなまちづくりに還元されています。	【図書の町民 1 人あたり年間貸出し数】 7 冊 10 冊

9:45～ 9:55	北幌内	(高野幸治様宅前)
10:00～ 10:10	幌内上町	(幌内歴史と生活の家前)
10:20～ 10:30	幌内南町	(遠藤宏様宅前)
10:35～ 10:40	幌内浜町	(是川忠様宅前)
11:10～ 11:25	青葉	(川崎孝子様宅前)
11:40～ 12:15	魚田	(生活改善センター前)
12:20～ 12:25	魚田	(谷川聰様宅前)
13:30～ 13:35	北浜町	(櫛引鉄工所様前)
13:55～ 14:05	潮見町	(土田礼治様宅前)
14:10～ 14:20	潮見町	(雄武自工様前)
14:25～ 14:45	曙	(トヨタビークル様前)
14:50～ 15:00	曙	(曙福祉館前)

9:10～ 9:15	共栄	(高橋昇様宅前)
9:25～ 9:30	共栄	(小野信一様宅前)
9:40～ 9:55	栄丘	(吉田隆好様宅前)
10:00～ 10:10	栄丘	(三澤良子様宅前)
10:20～ 10:30	元沢木	(元沢木寿の家前)
10:45～ 10:55	オニシ	(原直人様宅前)
11:00～ 11:05	オニシ	(御西福祉館前)
11:10～ 11:15	上沢木	(小野正弘様宅前)
11:25～ 11:35	新沢木	(高宮博様宅前)
11:40～ 12:10	新沢木	(沢木住民センター前)
12:25～ 12:35	中雄武	(中雄武集落センター前)
12:40～ 12:45	中雄武	(石井幸一様宅前)
12:50～ 12:55	上雄武	(大場一夫様宅前)

9:20～ 9:35	日の出北町（旭日公園駐車場）
9:40～ 9:45	東浜町（奥山泰久様宅前）
9:50～ 9:55	東浜町（龍野靖浩様宅前）
10:00～ 10:05	開生（旧デラバル北海道様前）
10:10～ 10:25	開生（開生福祉館前）
10:30～ 10:40	新日の出町（日の出寿の家前）
10:45～ 10:55	新日の出町（小野モータース様前）
11:00～ 11:10	日の出仲町（酪雄会様前）
11:15～ 11:30	末広町1区（旧雄武農業開発前）
11:35～ 12:05	末広町2区（除雪センター前）
12:10～ 12:30	本町（役場庁舎前）
12:35～ 12:45	緑町（加納敏則様宅前）
12:45～ 12:50	緑町（後藤商店様横）

狂犬病は人をはじめ、他の動物に感染します。現在のところ治療法もなく、一度発病してしまつと、必ず死亡してしまふ恐ろしい病気です。ペットはかけがえのない家族の一員です。その家族を守るのはあなたしかいません。必ず予防注射を受けてください。

愛犬に愛情一本！

狂犬病予防注射



- 料金 3,110 円
(飼育犬登録していない人は別途登録料 3,000 円)
※混雑防止のため、つり銭のないようにご用意願います。
- 飼育犬の体調が優れない場合、会場でご相談ください。
- 飼育犬や飼育者が変更となった場合は届け出が必要です。
- 町外で予防接種を受けた場合は、「狂犬病予防注射済証」を町に提出して、注射済票（鑑札）の交付を受けてください。（交付手数料は 550 円）
- 飼育者に対し別途ハガキにてご案内いたします。
※送付したハガキは、当日必ず持参してください。
- 問い合わせ 住民生活課環境衛生係

人口「4,000 人台」の堅持をめざして

雄武町の人口は、戦後の海外引揚者と本州からの移住者による開拓入植などで、昭和 35 年には 10,518 人となりました。このころが人口のピーク時となっていますが、その後は農業者の高齢化や担い手不足による離農及び林業の衰退が起因して、関連産業就業者や若年層の町外流出が相次ぎ、昭和 60 年には 6,567 人、平成 12 年には 5,778 人、平成 22 年には 5,000 人を割り込んで 4,939 人となっており、今日まで人口減少に歯止めが掛からない状況で推移しています。

こうした状況から平成 27 年度に「雄武町人口ビジョン」を策定し、10 年後（平成 37 年）の総人口について、国立社会保障・人口問題研究所の推計では 3,800 人台になるところ、出生率や社会減等の回復により 4,100 人台をめざしていくものとなりました。第 6 期総合計画においても、各分野の政策を総合的に推進し、平成 39 年に 4,000 人の堅持をめざします。

Stacked bar chart showing the population of Nishimatsuyama City in Heisei 29, Heisei 34, and Heisei 39, categorized by age group (0-14, 15-64, 65+).

Year	0 ~ 14 歳	15 ~ 64 歳	65 歳以上	Total
平成 29 年	474 (11%)	2,501 (57%)	1,448 (33%)	4,423
平成 34 年	430 (10%)	2,300 (55%)	1,450 (35%)	4,180
平成 39 年	420 (11%)	2,150 (54%)	1,430 (36%)	4,000

※構成比は小数点以下第 1 位を四捨五入しているため、合計しても 100% にならない場合があります。

今月号では計画の概要をお知らせしましたが、来月号以降は、政策ごとの計画内容をシリーズでお知らせする予定です。

また、計画書の全体は町ホームページで公開しています。

なお、希望される方には、基本構想と前期基本計画の冊子を郵送します。

問財務企画課企画調整係



●保険料の軽減について（平成 30 年度）

次の①～②に当てはまる被保険者の人は、保険料が軽減されます。

①均等割の軽減（世帯の所得に応じて、4段階の軽減があります）

所得が次の金額以下の世帯	軽減割合		均等割額（ ）内は前年度比
33 万円かつ被保険者全員が所得 0 円 (年金収入のみの場合、受給額 80 万円以下)	9 割軽減	→	5,020 円（約 100 円増）
33 万円	8.5 割軽減	→	7,530 円（約 100 円増）
33 万円＋（27 万 5 千円×世帯の被保険者数）	5 割軽減	→	25,102 円（約 200 円増）
33 万円＋（50 万円×世帯の被保険者数）	2 割軽減	→	40,164 円（約 300 円増）

※軽減は、被保険者と世帯主の所得の合計で判定 ※被保険者ではない世帯主の所得も判定の対象
※昭和 28 年 1 月 1 日以前に生まれた人の公的年金等に係る所得は、さらに 15 万円を引いた額で判定

②被用者保険の被扶養者だった人の軽減

この制度に加入したときに被用者保険の被扶養者だった人は、負担軽減のための特例措置として、所得割がかからず、均等割が 5 割軽減となります（50,205 円→ 25,102 円）
なお、所得の状況により、均等割の軽減割合が 9 割、または 8.5 割に該当することがあります。

●年間保険料額の例（平成 30 年度）

単身世帯の場合

年金収入	均等割軽減	年間保険料（前年度比）
80 万円	9 割	5,000 円（ 100 円増）
153 万円	8.5 割	7,500 円（ 100 円増）
168 万円	8.5 割	23,400 円（ 3,400 円増）
195 万円	5 割	69,500 円（ 9,300 円増）
195 万 5 千円	5 割	70,100 円（ 5,400 円減）
211 万円	2 割	101,500 円（ 12,900 円増）
217 万円	2 割	107,900 円（ 800 円増）
218 万円	2 割	108,900 円（ 9,200 円減）

単身世帯（元被扶養者）の場合

年金収入	均等割軽減	年間保険料（前年度比）
80 万円	9 割	5,000 円（ 100 円増）
168 万円	8.5 割	7,500 円（ 100 円増）
218 万円	5 割	25,100 円（ 10,200 円増）

夫婦 2 人世帯（共に被保険者）で妻の年金収入が 80 万円以下の場合

夫の年金収入	区分	均等割軽減	年間保険料（前年度比）
80 万円	夫妻	9 割	5,000 円（ 100 円増） 5,000 円（ 100 円増）
153 万円	夫妻	8.5 割	7,500 円（ 100 円増） 7,500 円（ 100 円増）
168 万円	夫妻	8.5 割	23,400 円（ 3,400 円増） 7,500 円（ 100 円増）
211 万円	夫妻	5 割	86,500 円（ 12,900 円増） 25,100 円（ 200 円増）
223 万円	夫妻	5 割	99,200 円（ 14,200 円減） 25,100 円（ 14,700 円減）
266 万円	夫妻	2 割	159,800 円（ 1,200 円増） 40,100 円（ 300 円増）
268 万円	夫妻	2 割	161,900 円（ 8,700 円減） 40,100 円（ 9,700 円減）

夫婦 2 人世帯（共に被保険者）で妻が元被扶養者、年金収入が 80 万円以下の場合

夫の年金収入	区分	均等割軽減	年間保険料（前年度比）
80 万円	夫妻	9 割	5,000 円（ 100 円増） 5,000 円（ 100 円増）
168 万円	夫妻	8.5 割	23,400 円（ 3,400 円増） 7,500 円（ 100 円増）
268 万円	夫妻	2 割 5 割	161,900 円（ 8,700 円減） 25,100 円（ 10,200 円増）

後期高齢者医療制度

保険料率を見直しました

〒北海道後期高齢者医療広域連合 ☎ 011-290-5601

〒保健福祉課保険給付係 ☎ 84-2023

●保険料率が変わりました

被保険者の皆さんに納めていただく保険料は、2 年ごとに定める保険料率をもとに決めることになっています。
平成 30・31 年度の新しい保険料率は次のとおりです。

	平成 28・29 年度		平成 30・31 年度
均等割 (被保険者が等しく負担)	49,809 円	→	50,205 円 (396 円増)
所得割 (被保険者の所得に応じて負担)	10.51%	→	10.59% (0.08 ポイント増)
賦課限度額 (1 年間の保険料の上限額)	57 万円	→	62 万円 (5 万円増)

●均等割 2 割・5 割軽減の範囲が見直しされました（所得が次の金額以下の世帯）

軽減割合	平成 29 年度		平成 30 年度以降
5 割軽減	33 万円＋（27 万円×世帯の被保険者数）	→	33 万円＋（ 27 万 5 千円 ×世帯の被保険者数）
2 割軽減	33 万円＋（49 万円×世帯の被保険者数）	→	33 万円＋（ 50 万円 ×世帯の被保険者数）

●所得割の軽減が見直しされました

平成 29 年度は、一定の所得以下の人について所得割が「2 割」軽減されておりましたが、平成 30 年度から「軽減なし」へ変更となりました。

●被用者保険の被扶養者だった人の軽減割合が見直しされました

	平成 29 年度		平成 30 年度以降
所得割	かかりません	→	かかりません
均等割	7 割軽減	→	5 割軽減

●保険料の計算方法（平成 30 年度）

保険料額は、被保険者が等しく負担する「均等割額」と所得に応じて負担する「所得割額」の合計で計算します。

均等割
【1 人当たりの額】
50,205 円

＋

所得割
【被保険者本人の所得に応じた額】
(29 年中の所得－ 33 万円) × 10.59%

＝

年間の保険料
【限度額 62 万円】
(100 円未満切捨)

※年度途中で加入したときは、加入した月からの月割で計算します。

※ 30 年度の保険料額は、7 月に個別にお知らせします。

投票日 5月20日(日)

午前7時～午後6時

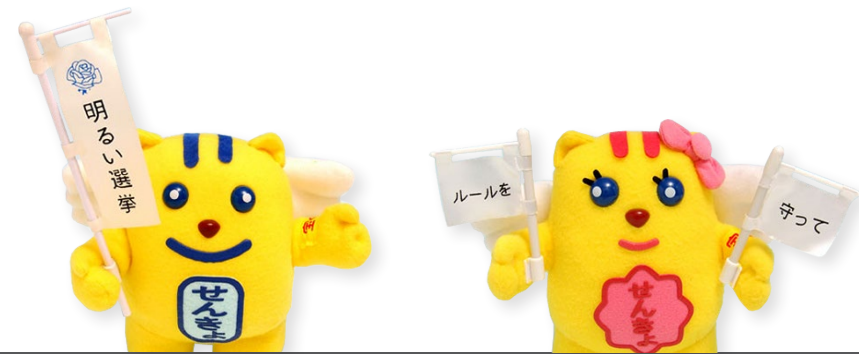

みんなで投票。みんなに参加。

◎投票日に投票ができない人は期日前投票ができます

期日前投票とは、投票日当日、仕事や旅行、レジャー、冠婚葬祭などで投票所に行けない場合にあらかじめ投票ができる制度です。投票日当日に投票できない人はぜひ活用してください。

◎期日前投票の手順は？

- ①「入場券」を係の人に渡してください。
- ②「宣誓書」に、住所・氏名・生年月日と、投票日に投票所に行けない理由を一つ選んで○をつけてください。
- ③「投票用紙」を受け取り、記載台で記載し、投票箱に入れます。これで終了です。

◎期日前投票ができる場所・日時は？

選 挙	期 間	時 間	場 所
雄武町議会議員選挙	5月16日(水)～19日(土)	午前8時30分 ↓ 午後8時00分	役場庁舎別館 大会議室

◎選挙公報を配布します

選挙公報は、候補者が作成した政見、経歴等を掲載しますので、投票の際の判断資料としてご利用ください。選挙当日の前日までに配布いたします。

なお、選挙における詳細な内容は、入場券に同封のチラシをご覧ください。
ご不明な点がございましたら雄武町選挙管理委員会に問い合せください。

雄武町選挙管理委員会 ☎84-3390

投票区名	投票所名
第1投票区	雄武町民センター
第2投票区	幌内歴史と生活の家
第3投票区	沢木住民センター
第4投票区	音稲府地域住民センター
第5投票区	中雄武集落センター
第6投票区	共栄福祉館
第7投票区	栄丘福祉館

雄武町議会議員補欠選挙
が行われます

平成30年度 小中高校転入教職員等紹介

4月1日付けで町内の小学校、中学校、高等学校へ転入した教職員等を紹介します。

【校長・教頭】



雄武高校
校長 中島 淳夫

- ①旭川東高等学校
- ②地形模型づくり
- ③雄武町の皆さまには何かとお世話になります。教職員一丸となり、きめ細やかな指導をまいります。



沢木小学校
校長 菅原 正弘

- ①北見市立相内小学校
- ②ギター、絵、将棋
- ③雄武町の子どもたちの笑顔の花が一杯咲くよう頑張りますので、ご支援よろしくお願いいたします。



豊丘小学校
校長 小西 政策

- ①北見市立小泉小学校
- ②ペーパークラフト、スキー
- ③25年ぶりに雄武町へ赴任してきました。久しぶりにお会いする方もいると思います。



雄武中学校
教頭 横川 英樹

- ①斜里町立朝日小学校
- ②釣り、焼き肉、ネコ
- ③未来ある子どもたちのためにもっと自分を磨いて教頭として存分に力を発揮して参りたいと思います。



共栄小学校
教頭 森崎 淳一

- ①北見市立錦水小学校
- ②釣り、スキー、ウォーキング、ドライブ
- ③海の幸、山の幸、自然を楽しみつつ、子どもたちのために頑張ります。



雄武小学校
教頭 大垣 正紀

- ①北見市立美山小学校
- ②ゴルフ、ギター
- ③この度、雄武小学校教頭として赴任してまいりました。よろしくお願いいたします。

【雄武高校】



雄武高校
事務長 秋山 康弘

- ①旭川南高等学校
- ②フットボール
- ③どうぞよろしくお願いいたします。



雄武高校
教諭 茂木 順一

- ①札幌東商業高等学校
- ②スポーツ全般
- ③来たばかりで何も分かっていませんが、よろしくお願いいたします。

【各小中学校】



雄武小学校
教諭 高橋 真澄美

- ①遠軽町立遠軽中学校 望の岡分校
- ②ドライブ
- ③雄武町に赴任したのも何かの縁、子どもたちをあたたく見守っていききたいと思います。



雄武小学校
教諭 大浦 幸湖

- ①新採用
- ②ピアノ
- ③これから雄武小学校の子どもたちと一緒に頑張っていきますので、よろしくお願いいたします。



雄武小学校
養護教諭 角田 詩織

- ①新採用
- ②ミニバレーなど、体を動かすこと。
- ③雄武町は自然豊かで食べ物美味しく、素敵な所に来られて良かったと思っています。



雄武小学校
期限付教諭 久保 義博

- ①紋別市立紋別小学校
- ②特に趣味はありません。
- ③雄武町の町並みはなんだか地元似ているようで落ち着きます。雄武町と子どもたちのために精一杯努めます。



雄武中学校
教諭 清水 巖

- ①室蘭市立桜蘭中学校
- ②二度寝をすること。
- ③久しぶりのオホーツクでの生活となります。雄武町を盛り上げられるよう頑張ります。



雄武中学校
教諭 越江 麻衣

- ①新採用
- ②読書、描画、美術鑑賞
- ③雄武町の素晴らしい自然とともに成長してまいりたいと思います。



雄武高校
教諭 中村 菜摘

- ①新採用
- ②旅行先のスーパーでその地域らしさを感じる。
- ③生徒、雄武町のために頑張っていきます。

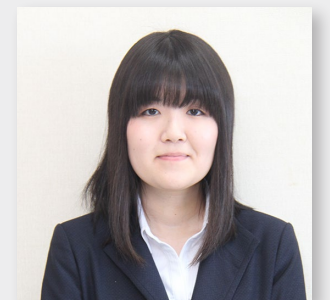

雄武高校
教諭 澤井 愛里

- ①新採用
- ②写真、映画鑑賞、音楽
- ③いたらない点ばかりですが、どうぞよろしくお願いいたします。



雄武小学校
期限付事務職員 蛸山 千里

- ①様似町立様似中学校
- ②ウォーキング
- ③二度目の雄武町勤務となります。保護者の方をはじめ、町の方にも声を掛けていただき大変嬉しく思っております。



沢木小学校
教諭 真田 幾子

- ①湧別町立湧別小学校
- ②手芸、パークゴルフ
- ③雄武町のおすすめを子どもたちにたくさん教えてもらいながら頑張ります。



沢木小学校
養護教諭 近藤 真由美

- ①興部町立興部小学校
- ②ハンドメイド
- ③雄武町は活気があり、食べ物おいしく、とても楽しみにしています。元氣いっぱい雄武町の教育の役に立てよう頑張ります。



共栄小学校
教諭 鷺見 幸恵

- ①網走市立潮見小学校
- ②スキー、読書
- ③雄武の町に早く慣れて雄武を楽しみたいと思います。よろしくお願いいたします。



共栄小学校
期限付養護教諭 中田 望美

- ①新採用
- ②卓球、音楽鑑賞
- ③子どもたち一人ひとりの関わりを大切にしていきます。また、雄武町の素敵な所を知っていききたいです。



雄武高校
養護教諭 有路 礼子

- ①留辺蘂高等学校
- ②長距離運転、食べ歩き、温泉巡り
- ③雄武町での新しい生活を楽しんでいます。季節ごとの海の幸も楽しみです。



雄武高校
期限付教諭 山平 祐輔

- ①札幌あすかぜ高等学校
- ②映画鑑賞
- ③精いっぱい頑張っていきますので、よろしくお願いいたします。

転入教職員の
皆さんに聞きました！

- ①前任校
- ②趣味
- ③町民の皆さんに一言



まちのできごと



4/
20

仲良し親子教室開級式

元気いっぱいわんぱくキッズ

4月20日、子育て支援センターで仲良し親子教室の開級式が行われ、0歳児から3歳児までの親子25組が出席しました。元気いっぱいの子どもたちは先生に名前を呼ばれると「はい!」と大きな声でお返事。先生たちの演奏に合わせて歌ったり手遊びをしたり楽しく仲良く遊んでいました。仲良し親子教室では、子どもだけではなく保護者同士の交流や情報交換を行える場としても活用されています。



↑元気に返事をする子どもたち

↓毛ガニを手に笑顔の来場者



4/
22

第18回毛ガニまつり

旬の毛ガニに舌鼓

冷たい春の風が吹く中にも関わらず、販売開始前の漁港は長蛇の列ができていました。列の先頭の人「雄武のカニを買うために朝4時頃から並んでいます」と話していました。来場者には観光で来た人も多く、道内各地及び道外からは神奈川県や愛知県から来町された人もいました。また、会場で販売されていたカニ汁や海鮮浜焼きも盛況で、会場は来場者の笑顔と海鮮の美味しい香りに包まれていました。

↓緊張した様子で入場する共栄小学校の新入生



4/
6

町内各小学校入学式

待ちに待った1年生

4月6日に町内各小学校で、入学式が行われ、33人の児童が新生活をスタートさせました。

この日、共栄小学校では2年ぶりに1人の新入学児童が仲間入りし、式の参加者は1年生を大きな拍手と笑顔で迎えました。

式は終始和やかな雰囲気で行われ、当初は緊張気味だった児童も徐々に笑顔になり、これから始まる学校生活に期待に胸を膨らませていました。

4/
2

教職員辞令交付式

教職員20人に辞令交付

平成30年度雄武町教職員辞令交付式が町民センターで行われました。式では、豊田教育長から転入・新採用教職員に対し辞令を交付し、教職員の皆さんは一样に引き締まった表情を見せていました。雄武小学校養護教諭として新規採用された角田詩織さんが代表し「教育に従事する公務員として誠実かつ公正に職務を執行することを誓います」と宣誓書を読み上げ、教職員としての自覚を新たにしていました。



↑辞令交付を受ける教職員

↓上級生を前に自己紹介する1年生



4/
21

入学・進級おめでとう会

新しく仲間入り

風の子児童センターで入学・進級おめでとう会が開催され、41人の児童が参加しました。会では巨大3色オセロが行われ、1年生は上級生のお兄さん、お姉さんに手を引かれながら楽しそうに遊戯室をかけ回っていました。最初は緊張していた1年生は会を通して新しい友達ができたようで、最後は児童センターで用意されたお菓子をみんなで仲良く食べていました。

4/
10

旗の波運動

交通事故を起こさない、遭わない

「旗の波運動」が役場庁舎前で実施されました。町職員や町建設業協会の会員など約150人が参加し、国道沿いで横断幕や交通安全を訴える旗を振り、運転者へ交通事故防止を訴えました。

中川原町長からは「事故防止には地道な取り組みが重要」と挨拶があり、参加者からも「こういった運動がきっかけで少しでも事故が減ってほしい」との声がありました。



↑国道沿いで旗を振る参加者

↓真剣な表情で消防職員から話を聞く若草保育所の園児たち



4/
20
~30

春の火災予防週間

火の用心 ことばを形に 習慣に

4月20日から30日まで春の火災予防運動が実施されました。この運動は空気の乾燥するこの時期の火災発生を予防するために実施され、エーコープ雄武での啓発グッズの配布などが行われました。

20日には、若草保育所で防災映画の放映が行われました。大きなスクリーンに映し出された映画を見る園児たちの表情は真剣そのもの。上映後、職員からお菓子をもらい嬉しそうな表情を見せていました。



教育

悩むより、まず相談を

教育委員会では、学校教育や家庭教育に関わるさまざまな課題に対応するため、4月から教育相談員を配置しました。児童・生徒、保護者、教員からの児童や生徒に関する専門的知識を有する相談員が、次のような相談に対して解決に向けた適切なアドバイスをしています。

- ・家庭、学校生活に関する相談
 - ・交友関係に関する相談
 - ・身体に関する相談
 - ・進路に関する相談
 - ・不良行為に関する相談
 - ・いじめ、不登校に関する相談
 - ・その他健全育成に関する相談
- ※来所や電話のほか、訪問相談にも対応します。（9時～17時）
※プライバシーは必ず守ります。
教育相談室 雄武町民センター内
相談専用電話 ☎ 84・2011



相談員 北畑 隆治 氏

問教育委員会教育振興課教育総務係



税金

町税の納付方法のお知らせ

5月は、固定資産税（都市計画税）第1期分と軽自動車税全期分の納期です。納期限は5月31日（木）となりますので、必ず納期限までに納めましょう。

納税通知書および納付書は、5月上旬の発送を予定しています。

町税は、金融機関または役場の出納窓口での納付のほか、次の方法により納付することができます。

●口座振替

金融機関が、あなたの指定した預貯金口座から自動的に町税を振り替えて納付する制度です。納付のため金融機関などに出向く必要がなく、納付期限を過ぎることもありません。大変便利で安心な制度ですので、ぜひご利用ください。

口座振替のできる税目 軽自動車税、固定資産税（都市計画税）、町道民税、国民健康保険税

取扱金融機関 北見信用金庫雄武支店、稚内信用金庫雄武支店、北オホーツク農業協同組合、雄武漁業協同組合、ゆうちょ銀行または郵便局

手続きの方法 各金融機関または役場に備え付けの申込書に、必要事項を記入・押印（通帳届出印）の

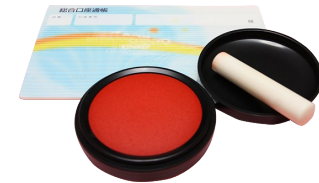

上、提出するだけで完了します。なお、口座振替は各税目の納期限1か月前までに手続きを行うことが必要です。また、納付書が届いた後に口座振替を希望する場合、納付書も持参してください。

●戸別訪問

仕事上の都合や、体調がすぐれず納付場所までの移動が困難な場合など、連絡をいただければ担当者が自宅に伺い、その場で納付することができますので、お気軽にご連絡ください。

※事情があつて、納期限までに納められない「または一度に納められない」などの相談は、必ず納期限内にご連絡ください。

問税財管理課収納係

5月31日（木）は自動車税の納期限

自動車税は、毎年4月1日現在の運輸支局の登録に基づいて課税される税金です。30年度の納期限は5月31日（木）です。必ず納期限までに納めましょう。

納税通知書は5月7日（月）に発送しますが、住所の変更などの理由により、納税通知書が届かない人は、オ

表彰

北海道社会貢献賞受賞

長年にわたる保健に関する活動の実績と意識の高揚に努められ、地域における公衆衛生の向上に貢献された功績を称え、佐藤歯科医院 佐藤敏之氏および平田歯科医院 平田徹氏が、北海道社会貢献賞を受賞されました。

3月28日（水）、役場においてオホーツク総合振興局紋別地域保健室長 伊東則彦氏から賞状および記念品が伝達されました。

問住民生活課環境衛生係



↑表彰状を手にする佐藤敏之氏（中央左）と平田徹氏（中央右）

寄付に対する感謝状贈呈

畠森水産株式会社（白川龍考社長）の新社屋・加工場の落成にあたり、「町のために役立ててほしい」と、雄武町に対し100万円が寄付されました。

これを受け、町では感謝の意を表し、4月10日（火）、畠森水産株式会社において、中川原町長から感謝状を贈呈しました。

問財務企画課財政係

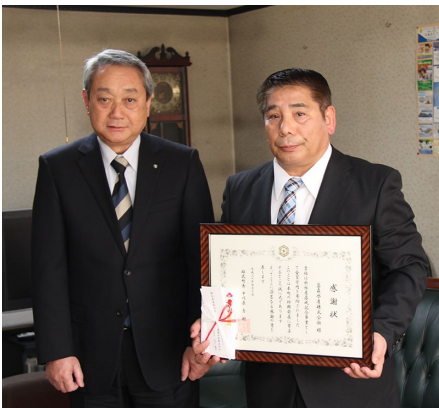

↑感謝状を手にする白川龍考社長（右）



医療

道立北見病院指定管理者制度導入

北海道では、住民の皆さまにより良い医療を提供するため、北海道立北見病院の運営を日本赤十字社に委

任しました。

隣接する北見赤十字病院との一体的な運営により、これからも、オホーツク圏唯一の心臓血管外科をはじめ、循環器・呼吸器疾患の高度専門医療を提供してまいります。

指定管理者制度 道立病院など公の施設の管理運営を指定管理者に委任する制度

問道立病院局経営改革課経営推進グループ
☎ 011・231・4111



保健

発達相談を実施します

町では、大人から子どもまで個性を生かした成長や生活を支えるため、発達支援事業を実施しています。事業の一環として発達相談を実施します。発達相談では、職場や学校などの集団生活や家庭生活全般において、困っていることや気になっていることの相談を受けています。

相談内容については、個人情報保護を厳守いたしますので、安心してご利用ください。

相談日 6月18日（月）～20日（水）

場所 役場庁舎別館

※相談日や場所については、希望を伺いながら調整します。

※相談人数に限りがありますので、

ホーツク総合振興局税務課納税係までご連絡ください。

自動車税は、金融機関、総合振興局窓口のほか、指定のコンビニエンスストアから納税することができます。また、パソコン、スマートフォン、タブレット端末を利用して、インターネット上の「Yahoo! 公金支払い」サイトからクレジットカードによる納付手続きができます。

24時間利用できますので、平日や日中、仕事などで納税することができない人は、納期限までにご利用ください。

事情があつて納期限までに納めることができないなどの相談については、紋別道税事務所納税係までご連絡ください。

※自動車税、自動車取得税の仕組みなどの問い合わせは、札幌道税事務所自動車税部になります。

自動車税の課税について

☎ 011・746・1190

自動車取得税の課税について

☎ 011・746・1195

◎ホームページもご覧ください
道税

<http://www.pref.hokkaido.jp/sm/zim/>

札幌道税事務所自動車税部道税

<http://www.pref.hokkaido.jp/sm/zac/>

オホーツク総合振興局税務課

<http://www.okhotsk.pref.hokkaido.lg.jp/ts/zim/>

問紋別道税事務所納税係

☎ 0158・24・2626

調整する場合があります。

相談対応者 発達障がい者支援道東地域センターきら星 センター長

丸山 芳孝 氏、保健係 など

申し込み 5月31日（木）

問保健福祉課保健係

各種がん検診無料クーポン券配布

大腸がん・乳がん・子宮がん検診の料金が無料になるクーポン券を、対象の年齢の人に5月初旬に送付しています。

集団検診のほか、個別検診も各委託医療機関で実施していますので、ぜひご利用ください。

使用期限 31年3月31日まで

問保健福祉課保健係

おつむすいやか健診

健診日 5月24日（木）、25日（金）

場所 雄武町民センター

受付時間 6時30分（残りわずか）、

7時、7時30分、8時、8時30分、

9時、9時30分

※時間帯は先着順に選ぶことができますので、早めにお申し込みください。たくさんご利用をお待ちしています。

問保健福祉課保健係





住宅

入居募集



沢木団地



末広一区団地



潮見団地



幌内団地



沢木町有住宅



旭日団地



緑町団地



魚田団地



サンライズビレッジ



すもっとうむ

入居資格

《共通事項》

- ・雄武町内に住所を有する人、または有することになる人。
- ・町税などに滞納がないこと。

●町営住宅（団地）

- ・所得が政令月収で一般世帯は15万8千円、裁量世帯は25万9千円を超えないこと。

※政令月収とは、給与と所得者は1年間の給与と所得控除後の金額に、自営業者は1年間の事業所得から必要経費を控除した金額に、扶養控除等を差し引いた額を12で除したものです。

※裁量世帯とは、高齢者世帯（60歳以上）、高齢者と18歳未満の世帯、障害者（障害の程度による）がいる世帯、乳幼児がいる世帯、婚姻後2年以内で夫婦ともに35歳未満の世帯（小学生以下の児童がいる場合も可）などです。

●サンライズビレッジ

- ・満35歳未満の独身勤労者。

●すもっとうむ

- ・雄武町内で就労している、または就労予定であること。

申込方法

- ・役場備え付けの申込用紙に入居する人の住民票を添えて提出してください。

平成29年1月1日に他市町村において

て住民登録されていた人は当該市町村で発行される市町村民税課税証明書、所得証明書などの直近1年分の所得が分かるものと、納税証明書もあわせて提出してください。

※町営住宅およびサンライズビレッジに申し込みの際は、マイナンバーカードまたは通知カードを持参してください。

●町営住宅

	団地名	間取り	建築年度	戸数	家賃	単身
継続	沢木	2LDK	平成23年	1	18,800円～	可
	旭日	3LDK	平成5・12年	2	21,000円～	不可
	末広一区	3DK	昭和51年	1	8,400円～	可
	緑町	3LDK	平成22年	1	20,700円～	不可
	潮見	3LDK	昭和62年	1	17,400円～	不可
	魚田	3DK	昭和52・53年	2	9,100円～	可
	幌内	3LDK	昭和51・59年	3	7,800円～	可

●サンライズビレッジ

	間取り	建築年度	戸数	家賃	単身
継続	1LDK	平成5・6年	2	30,000円	専用

●沢木町有住宅

	間取り	建築年度	戸数	家賃	単身
継続	3LDK	平成14年	1	34,400円	不可

●すもっとうむ

	間取り	建築年度	戸数	家賃	単身
継続	1K	平成28年	1	34,000円	専用

※住宅使用料のお支払いには、安心便利な口座振替が利用できます。

※問い合わせ時に募集を終了している場合があります。

町税管理課管財係



社会福祉

民生委員児童委員活動強化週間

5月12日(土)から18日(金)までは、民生委員活動強化週間です。

民生委員児童委員は、地域の誰もが幸せで安心した生活を送れるように応援しています。

町内すべての地区には担当委員がおりますので、在宅生活に関すること、暮らしのこと、家族関係のこと、育児・教育のことなど、何か心配ごとがありましたらご相談ください。

民生委員児童委員には、守秘義務があり、相談内容や身の上などの個人の秘密が他に漏れることはありません。

民生委員児童委員の中には、子ど

ものことを専門に担当し、活動する

「主任児童委員」もおります。

町保健福祉課社会福祉係

特設人権心配ごと相談所開設

全国人権擁護委員連合会では、人権擁護委員法の施行日である6月1日を「人権擁護委員の日」と定めています。

全国の人権擁護委員はこの日を自己研さんの日とし、全国各地でこの日を中心に入権擁護委員制度の周知と人権思想の普及促進に努めています。

町では、「特設人権心配ごと相談所」を開設します。人権問題でお悩みの人は、気軽ににご相談ください。相談は無料、秘密は厳守されます。

開設日 6月1日(金)

時間 13時～15時

場所 役場庁舎別館 中会議室

相談員

- ・三浦 健一 氏（末広町1区）
- ・目黒 菊代 氏（幸町）
- ・山岡 良佳治 氏（末広町2区）

町保健福祉課社会福祉係

5月は赤十字社員増強運動期間

赤十字は、国民一人一人からの善意の赤十字事業資金（社費・寄附金）とボランティア活動によって支えられています。

個人や法人など、赤十字事業の趣旨を理解していただいた人で、毎年一定額（500円以上）の社費（会費）を納入していただける人（赤十字社員）を募集しています。

赤十字に奉仕する地区協賛委員が自宅に伺いますので、一人でも多く加入していただきますようご協力をお願いいたします。

北海道青年林業士に認定

雄武町森林組合に勤めている佐々木伸行さんが、北海道青年林業士に認定されました。

青年林業士制度は、平成22年度に創設。持続的な森林資源の維持・造成を目的に創設された制度です。

3月26日(月)、役場で行われた認定証の交付式では、オホーツク振興局西部森林室前田室長から佐々木さんに認定証が贈られました。

森林づくりに強い熱意を持ち、指導力のある林業後継者が、各地で認定されています。

町産業振興課林務係



↑佐々木 伸行さん

選考方法

・申込者多数の時は、住宅困窮度の高い人から入居決定し、困窮度が同じ場合は抽選とします。

※住宅の情報は、ホームページでも公開しています。申込用紙もダウンロードできます。

<http://www.town.oumu.hokkaido.jp/>

※住宅使用料のお支払いには、安心便利な口座振替が利用できます。

※問い合わせ時に募集を終了している場合があります。

町税管理課管財係

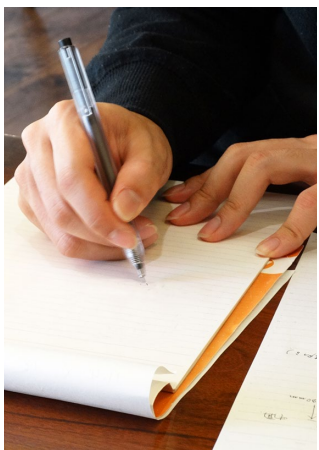

集まった社資は、災害救護活動や国際活動など多岐にわたる事業に活用されます。

町保健福祉課社会福祉係

相談センターふくろう無料相談会

相談センターふくろうでは、オホーツク総合振興局からの委託により、出張相談会を実施しています。生活での困り事や悩み事を抱えながらどうしたら良いかわからないなどの相談はありませんか。

相談センターふくろうが、あなたの悩みをどうしたら解決できるか一緒に考えていきます。

秘密は厳守しますので、まずはご相談ください。

日程 6月6日(水)、7月4日(水)

8月1日(水)、9月5日(水)

時間 13時～14時

場所 役場庁舎別館 小会議室

利用方法 希望日の2日前までにご連絡ください。

町オホーツク相談センターふくろう

☎ 0157・25・3110



安全

Jアラートの試験を実施します

全国瞬時警報システム（Jアラート）の緊急情報伝達試験が、全国一斉に実施されます。

全国瞬時警報システム（Jアラート）とは、緊急地震速報や弾道ミサイル情報など、対処に時間的余裕のない事態に関する情報を、人工衛星を用いて国（内閣官房等から消防庁を経由）から送信し、防災行政無線等を自動起動することにより、国から町民の皆さままで緊急情報を瞬時に伝達するシステムです。

本町でも、国から送られてくる緊急情報を確実に町民の皆さまへお伝えするため、防災行政無線を用いた伝達試験を行います。

試験日 5月16日(木)

時間 11時ごろ

内容 防災行政無線情報から次のように放送されます。

「ピンポンパンポン（チャイム音）」



「これはJアラートのテストです」（3回繰り返し）

「こちらは防災おうむです」

「ピンポンパンポン（チャイム音）」
町民生活課住民活動係

春の地域安全運動の実施

5月11日(金)から20日(日)までの10日間、「春の地域安全運動」を実施します。子どもを犯罪被害から守るため、「いかのおすし」の防犯標語を使った繰り返し防犯指導や、登下校時の見守り活動を行います。

●防犯標語「いかのおすし」

「お」おきなこえをだす
「す」ぐににげる
「おとなに」「し」らせる

●オレオレ詐欺に注意！

息子や孫を名乗る者から電話が来て「かばんをなくした」、「株で失敗した」、「お金を用意して」などと言われたら詐欺です。

金融機関職員を名乗る者から「口座が悪用されている」、「キャッシュカードを預かる」などと言われたら詐欺です。

●犯罪被害に遭わないため

夜間の人通りの少ない道を歩くのは避けましょう。
イヤホンで音楽を聴いたりスマートフォンを操作しながら歩かないようにしましょう。

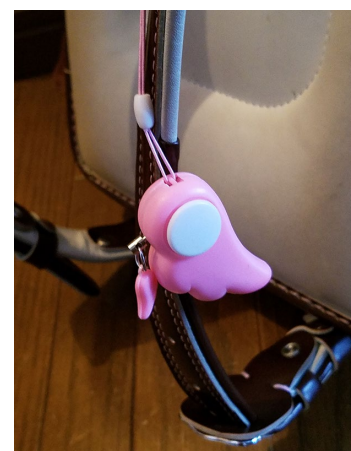

●子どもを犯罪被害から守るため

「防犯ブザー」や「防犯ホイッスル」を持たせましょう。

●詐欺に注意！

役場の職員などを名乗る者から電話が来て「医療費の還付金をATMで受け取れます」などと言われたら詐欺です。

メールや葉書で「有料サイトの未納金」、「訴訟の和解費用」などと連絡が来てコンビニエンスストアで支払うように求めてきたら詐欺です。

「ATMで還付金」、「名義を貸して」という電話や「サイト利用料が未納」というメールでお金を要求されたら、一人で決めないで家族や警察署、駐在所に相談しましょう。

息子や孫の関係者や金融機関職員を名乗ったとしても、知らない人に現金やキャッシュカードを渡しはいけません。

町興部警察署

☎ 82・2110



その他

オホーツクサイクリング参加費助成

教育委員会では、町スポーツイベント参加助成金交付要綱に基づき、オホーツクサイクリングに参加する児童・生徒、一般町民に参加料の一部を助成します。助成希望者は、次

の事項に留意の上申請してください。
対象者 町内の小中学校、高等学校に在籍する児童・生徒、町内に住所を有する人
申請方法 申請書にオホーツクサイクリング参加料の領収書を添えて、教育委員会に提出してください。
対象経費 フルコース（212km）の参加料を一部助成します。
助成額 小中学生 5千円（参加料1万円）

オホーツク紋別空港利用促進助成

申請書の提出期限は、搭乗後60日以内としていますので、忘れずに提出してください。

●申請に必要な物

- ・申請用紙、ご搭乗案内（ピンク色レシート）もしくは搭乗証明書
- ※30年度から、搭乗券（水色）は添付書類として利用できません。
- ・申請者と搭乗者それぞれの運転免許証、健康保険証の写しなど住所記載の公的身分証明書
- ・印鑑、口座番号がわかるもの
- ・申請者と搭乗者が異なる場合（親子、親族関係に限る）、続柄関係がわかる戸籍証明や住民票

●対象者と助成額

- ・雄武町民または親権者が町民で、町外の学校に通学している人、町外から雄武町に通学している人
- 片道 1万円 往復 2万円
- ・道外在住者で町内の宿泊施設や親戚知人宅に宿泊された人
- 片道 5千円 往復 1万円
- ※満3歳以上12歳未満で、小児運賃の適用を受けた場合は、右の助成額の半額となります。

町財務企画課企画調整係

新入学児童へ心温まる贈り物

町内新入学児童に心温まる贈り物をいただきました。ありがとうございました。

- ・沢木 成田 美恵さま「交通安全キーホルダー」
- ・雄武町商工会女性部さま「愛の鈴」
- ・雄武漁業協同組合女性部さま「いるかワッペンクリアファイル」
- ・JF マリンバンク雄武漁協さま「スケッチブック」
- ・稚内信用金庫雄武支店さま「ハンカチ」
- ・興部警察署さま、興部地区交通安全協会連合会さま「交通安全布巾着」
- ・オホーツク地区交通安全推進協議会さま「交通安全ぬりえ」
- ・(株)交通学園紋別自動車学校さま「黄色い傘」
- ・生活協同組合コープさっぽろさま「ランドセルカバー」
- ・日本マクドナルド(株)さま「防犯笛」



町民生活課住民活動係 町教育振興課教育総務係

雄武町新規採用職員紹介

さくらい まほ
桜井 麻帆

(保健福祉課 保健係)



より良い町づくりへの一助になれるよう努力していきます。

しいな まさき
椎名 真輝

(産業振興課 水産係)



早く仕事を覚え町民のために頑張りたいと思います。

まつい たつや
松井 達哉

(産業振興課 商工観光係兼林務係)



今ある初心を忘れず誠実に仕事に励みたいと思います。

やまね りゅうや
山根 龍哉

(住民生活課 環境衛生係)



町民から親しまれる公務員を目指します。

えぐち ひろと
江口 大斗

(消防署雄武支署 警防係)



信頼される町職員を目指して頑張ります。

よこみち ふみや
横道 史也

(建設水道課 下水道係)



町民のライフラインを守ります。

ふじた ゆうや
藤田 祐也

(保健福祉課 社会福祉係)



どんな仕事にも全力で取り組みます。

暮らしの 年金情報

国民年金の独自給付

● 付加年金

第1号被保険者・任意加入被保険者が定額保険料に付加保険料（月額 400 円）をプラスして納付すると、老齢基礎年金に付加年金が上乗せされます。

【年金額】200 円×付加保険料納付月数

※国民年金基金に加入中の人は、付加年金を納付できません。

※付加保険料の納付は、申し込んだ月分からになります。

※納付期限は翌月末日です。納付期限を過ぎても、期限から2年間は納付することができます。

● 死亡一時金

第1号被保険者として保険料を納めた月数（4分の3納付月数は4分の3月、半額納付月数は2分の1月、4分の1納付月数は4分の1月として計算）が36月以上ある人が、老齢基礎年金・障害基礎年金を受けないまま亡くなった時、その人によって生計を同じくしていた遺族（配偶者・子・父母・孫・祖父母・兄弟姉妹の中で優先順位の高い人）に支給されます。

【死亡一時金の額】保険料を納めた月数に応じて 120,000 円～ 320,000 円

※付加保険料を納めた月数が36月以上ある場合は、8,500 円が加算されます。

※遺族基礎年金の支給を受けられるときは支給されません。

※寡婦年金を受けられる場合は、どちらか一方を選択します。

※死亡一時金を受ける権利の時効は、死亡日の翌日から2年以内です。

● 寡婦年金

第1号被保険者として保険料を納めた期間（免除期間を含む）が10年以上ある夫が亡くなった時に、10年以上継続して婚姻関係にあり、生計を維持されていた妻に対して60歳から65歳になるまでの間支給されます。

【年金額】夫の第1号被保険者期間だけで計算した老齢基礎年金額の4分の3

※亡くなった夫が、障害基礎年金の受給権者であった場合、老齢基礎年金を受けたことがある場合は支給されません。

※妻が繰上げ支給の老齢基礎年金を受けている場合は支給されません。

ご存じですか「国民年金基金」

国民年金基金は、老後に受け取る国民年金（老齢基礎年金）に上乗せして、より豊かな老後を保障する公的な年金制度です。国民年金基金制度には、税制上の優遇処置があります。

※国民年金に任意加入されている60歳以上65歳未満の人も加入できます。詳しくは、北海道国民年金基金（フリーダイヤル 0120 - 65 - 4192）までお問い合わせください。

問北見年金事務所国民年金課 ☎ 0157 - 25 - 9635
問住民生活課戸籍住民係

今月の新着図書

Newly-imported books



覆面作家

大沢 在昌/著

デビューして間もなく文学賞候補となるほどの実力を持つ覆面作家が「私」のファンだという。著者を彷彿とさせる「私」が語り手の短編集！このミステリーは、本当に全てフィクションなのか？



アポロンと5つの神託1

リック・リオーダン/著
金原瑞人・小林みき/訳

ギリシャ神アポロンは父ゼウスの怒りにふれ、人の子としてニューヨークに落とされる。ハーフの少女メグと共にハーフ訓練所にたどり着くが？「パーシー・ジャクソン」の新シリーズ、アポロンの試練の旅が始まる！

新着図書（一般書）

確率捜査官御子柴岳人2～3（神永学）・難しいことはわかりませんが、「がん」にならない方法を教えてください！（水上治）・いい加減に目を覚まさんかい、日本人！（百田尚樹）・図解知識ゼロからはじめるiDeCo（大江加代）・投資信託の超入門書（湯之前敦）・オリジン上下（ダン・ブラウン）・屍人荘の殺人（今村昌弘）・ゼロから分かる！図解落語入門（稲田和浩） ほか

新着図書（児童書）

ポケットモンスターサン＆ムーンポケモンくらべる図鑑・ポケモンサン＆ムーンぜんこく全キャラ大図鑑 上下・オオカミを森へ（キャサリン・ランデル）・ジャングルのサバイバル4（洪在徹）・クマと森のピアノ（デイビッド・リッチフィールド）・ウサギのすあなにいろのはだあれ？（ジュリア・ドナルドソン）・ざしき童子（ぼっこ）のはなし（宮沢賢治）・乙嫁語り10（森薫） ほか

今月のおすすめ情報

Recommended information of this month

平成29年度 ジャンル別利用数ランキングを発表します

☆一般書

- 1位「蜜蜂と遠雷」
恩田 陸/幻冬舎 (12回)
- 2位「声なき叫び」
小杉健治/双葉社 (11回)
- 3位「九十歳。何がめでたい」
佐藤愛子/小学館 (10回)

☆児童書

- 1位「トミカコレクション 2013」
ポプラ社 (12回)
- 1位「ビックリ3D図鑑ジュラシック・ワールド」
キャロライン・ローランズ/岩波書店 (12回)
- 3位「しずくちゃんおやつクッキング」
ぎぼりつこ/岩波書店 (11回)

☆マンガ

- 1位「君に届け」
椎名軽穂/集英社 (12回)
- 2位「3月のライオン」
羽海野チカ/白泉社 (11回)
- 2位「orange」
高野 莓/双葉社 (11回)

図書館 情報



雄武町図書館（雄武町栄町）
☎ 84 - 2404
10時～19時（火～金曜日）
10時～18時（土・日曜日）
休館日 月曜日・祝日
（火・日は12時～13時まで施錠）

ありがとうございます！
平成26年8月からこのコラムを担当させていただきましたが、私が執務している「紋別ひまわり基金法律事務所」の所長をこの7月で退任させていただくことにともない、私の担当は今回で最後となります。

普段なかなか接することのない弁護士・法律について、雄武町みなさんに少しでも親しみをもっていただくという思いから、町民みなさんにお手紙を書くような気持ちでこのコラムを続けてきました。町民の方に「広報の人だよ」とお声がけをいただくことも多くなりましたが、私のお手紙を読んでくださっている方がそれなりにいらっしゃるんだなあとと思うとすごくうれしかったです。また、コラムを見てご相談にきてくださる方もいらっしゃいました。

弁護士の数はここ10年ほどで急

速に増えてきましたが、残念ながら「弁護士の敷居」はそう低くなっていないように感じています。敷居の高さの原因はいろいろあって、「弁護士に相談したら怒られる」とか「弁護士に頼むとごっそりお金をもっていかれる」という声をよく聞きます。実際弁護士にご相談された方にはわかっていた（と信じたい…）と思いますが、相談しても怒られることはないですし、弁護士費用も「法テラス」という国の制度を使えば、そう大きな負担にはなりません。こういった弁護士の敷居を少しでも低くしたいという思いでこの4年間、コラムを書き続けてきました。

このコラムを書くのもこれが最後と思うと感慨深いです。また、所長を退任すると紋別市を離れるため、雄武町との繋がりもなくなってしまい、寂しい気持ちでいっぱいです（雄武町のおいしいものを食べられなくなるのもとても残念です…）。この

4年間でたくさんの町民の方と接することができ、そして、皆さんが私を成長させてくれました。本当に感謝申し上げます。ありがとうございました。

これからも、「ひまわり基金法律事務所」は紋別市にあり続けますし、町内で行っている月1回の無料相談会も引き続き行われます。鼻風邪だけちょっと病院で診てもらおう、そんな気持ちでこれからも弁護士を使ってください。

最後になりますが、町民の皆さんのご健康と、これからの雄武町のご発展を心より祈っております。



田村 秀樹 弁護士
紋別ひまわり基金法律事務所

無料法律相談会（事前予約制） ☎ 0158-26-2277
6月5日(火) 13時～16時 地域交流センター2階会議室

地域包括支援センターだより

「認知症サポーター」ご存じですか

認知症サポーターは、認知症について正しく理解し、偏見を持たず、認知症の人や家族を見守る応援者です。

認知症サポーター養成講座では、認知症の原因となる病気や予防法、認知症の症状、サポーターとしてできることなどについて、90分程度の講習を行います。昨年度は、雄武郵便局様、豊丘熟年クラブ様、北見信用金庫雄武支店様、JA北オホーツク女性部おうむ支部様、雄武町統計調査員協議会様に受講いただきました。

講座を受講すると、認知症サポーターの証として「オレンジリング」をお渡ししています。



雄武町には、約370人の認知症サポーターがいます。

本年度も、講座の開催を企画していますので、サポーターに興味のある人はぜひご参加ください。日程などについては、町広報紙などで周知します。また、自治会や企業など、自主的な集まりからの依頼には随時対応しますので、ご相談ください。

認知症サポーターは、何か特別なことをする人ではありません。認知症になっても、暮らしやすい町づくりと一緒に考えてみませんか。

雄武町地域包括支援センター
（役場庁舎別館内） ☎ 84 - 4495
※電話相談は24時間受け付けしています。

「名古屋めし」ぜひご堪能ください

ゴールデンウィークはいかが過ごされましたか。今年のゴールデンウィークもホテル日の出岬には沢山のお客様にお越しいただき、誠にありがとうございました。夏の香がしてくる今日この頃ですが、雄武町はまだヒンヤリと肌寒い日があります。季節の変わり目に体調を崩さないようにご自愛ください。

レストラン「藍」のおすすめ

今月のメニューは「名古屋めし」です。名古屋と言えば「きしめん」と「味噌カツ」ですね。ぜひともご賞味ください。



きしめん 780円



味噌カツ 1,280円

入浴券付きランチ始めました

入浴券とランチのセットを1,000円でご利用いただけます。ランチは、とんこつラーメンと豚生姜焼き丼の2種類からお選びいただけます。この機会にぜひともご利用ください。※ランチ時間は11時からオーダーストップ14時までとなっております。

エクササイズルームの運動機器が増えました

温泉やサウナで汗を流すだけでなく、身体を動かして汗を流すのはいかがですか。エクササイズルームはご宿泊・ご入浴のお客さまは無料でご利用いただけます。



大好評！『三郎鮎』

ご好評につき、今月も「三郎鮎」を開催いたします。今月は、5月20日(日)開催予定です。



ホテル日の出岬は町民の皆さまの大切な財産です。ぜひ、ご利用をお待ちしています。ホテルに対するご意見、ご要望がありましたら、何なりとご連絡ください。

オホーツク温泉ホテル日の出岬
☎ 85 - 2626

海明けとともに陽射しの力も日を追うごとに力強くなっています。

5月号のこの広報が届く頃には雪はほとんど溶け、山にも海にも春の息吹があふれていることでしょう。雄武の海産物は北海道のみならず全国にその名をしていますが、春の山に目を向けることも食材の宝庫です。

東北地方を除く本州以南では1月7日に「七草粥」を食べる習慣があります。理由は諸説ありますが、一年の無病息災を願う目的や大晦日から正月にかけての馳走やお酒をたくさん飲み食いすることで弱った胃腸を休ませる目的があるそうです。北海道や山形などの東北地方では七草粥を食べる習慣は昔からないようですが、理由は深い雪に閉ざされ、春の七草が採れないためです。

「芹、薺、御形、繁縷、仏の座、松蘿、これぞ七草」は春の若菜の代表的なものを詠んだ歌ですが、御形はハハコグサ、繁縷はハコベ、仏の座はタバコ、松はカブ、松はカブ、松はカブを指しています。

一方、我が地元オホーツクの山菜の代表格は「たらの芽」「ふきのとう」「たけのこ」「行者にんにく」「はまぼろし」などです。春の食べ物は土から芽吹く力がみなぎっているの、生命力にあふれた力を与えてくれます。どんな食材もかわない山の神様からの恵みです。

また、近年のジビエブームの影響で道内のハンターの数もここ20年で

3倍に増加というニュースもありました。事実シカによる農林業被害も11年度の64億円をピークに16年度は39億円に減っています。脂身の少ないシカ肉は食べやすく太りにくい、女性を中心に人気を広がっています。ここにも山の恵みにヒントがあるような気がします。

ユダヤの商法という古からの書物がありますが、その中には次のような教えがあります。「ユダヤの商品には二つしかない。それは女と口である」女とは「女性客をさします。そして口は「食べ物をさします。女性の心をつかみ、そしておいしい食べ物でお客様の胃袋をつかめ。これは至ってシンプルですが、的を射た戦略だと思っています。

先日、札幌に行った時、駅前の大丸には開店前から女性客を中心に長蛇の列ができていました。札幌の石屋製菓が東京の銀座シックスで限定販売していたスイーツを北海道に逆輸入。女性客の心と口をわしづかみしていました。

地域おこし協力隊が行く！



地域おこし協力隊 佐藤 寧

Activity Report

地域おこし協力隊 ～活動レポート～



石井 尚樹くん(5年)



平野 来弥さん(5年)



石村 芽依さん(5年)



中村 のあさん(6年)



門傳 蒼人くん(5年)



門傳 悠斗くん(5年)

『 ぼくの顔 わたしの顔 』

Art Museum

小さな美術館 ～共栄小学校～

Everyone's dispensary

みんなの保健室

今回は、5月病について考えてみようと思います。

5月病とは「4月に入学・入社した新人が新しい環境に適応できず、焦り、ストレスを感じ、気持ち落ち込むうつ状態」のことを言い、適応障害の一つとして考えられています。

生活環境の変化はストレスをとまなうもので、ストレスの感じ方には個人差があります。

みなさんはどのようなことにどれくらいのストレスを感じ、どのように付き合っていますか。

厚生労働省では、自分に合ったストレス対処方法やできそうなことを見つけて、前向きなつながりをみんなで広げていくことを目的に、“ポジティブ・シェアリング（ポジシェア）”として、日々の生活でたまってしまふ心や体の疲れとの上手なつき合い方（セルフケア）を紹介する取り組みを行っています。

<ポジシェア、やってみよう> (心のストレッチ)

- 心のプレッシャーを感じたとき、気持ちを静めたいときにやってみましょう。
- ①ストレスの原因から離れて、いったん部屋を出る。
 - ②トイレなどの個室に入って、1分間自分の呼吸音に耳を傾ける。



働く人のメンタルヘルスポータルサイト「こころの耳」より

☆心や体の健康について相談を希望する人は、保健係（☎ 84-2023）までご連絡ください。

Kids

わんぱくキッズ（若草保育所）～大きくなったら～



お花屋さん

おおわだ ののか ちゃん



ロボットを作る人

やぎう まさと くん



ジュース屋さん

あさり ゆな ちゃん

人口と世帯数（4月30日現在）※住民基本台帳人口

人

口

4,507人（日本人4,292人、外国人215人）
（前月比19人減／前年比80人減）

男

2,125人（日本人2,066人、外国人59人）
（前月比7人減／前年比34人減）

女

2,382人（日本人2,226人、外国人156人）
（前月比12人減／前年比46人減）

世帯数

2,273戸（日本人2,063戸、外国人202戸）
（前月比10戸増／前年比2戸減）

戸籍の窓口（4月1日～4月30日届け出分）※敬称略

☆こんにちは赤ちゃん（出生）

工藤 菜（勝・瞳／女／魚田）

遠藤 創太（誠也・ゆうか／男／幌内南町）

♡末永くお幸せに（婚姻）

田中 雄馬（新日の出町）・南 優紀（新日の出町）

●お悔やみ申し上げます（死亡）

萬谷千代子（末広町2区）99歳

木村 八重（共栄）82歳

山田 一夫（東浜町）90歳

橋本 和子（幌内東町）94歳

花松 茂（魚田）76歳

岸田 千駿（新沢木）0歳

※出生は、出生日を含めて14日以内、死亡は、死亡を知った日から7日以内に届け出をしてください。

寄付（3月26日～4月25日受付分）※敬称略

◎香典返しを廃して（社会福祉協議会へ）

一ノ戸 健二（栃木県真岡市）

安中 伸幸（末広町2区）

藤川 勝利（新町）

吉田 幸子（新沢木）

田中 まさえ（紋別市）

橋本 央（東京都豊島区）

社会保険事務相談（事前予約制）☎0157-33-6007

5月15日（火）

10：00～16：00

遠軽町保健福祉総合センター

自動車運転免許更新時講習（事前更新手続必要）

5月24日（木）

雄武町民センター

優良運転者講習 13：00～13：30

違反運転者講習 13：50～15：50

防災行政無線が聞き取れなかった時は

84-2523

テレホンサービスで確認を！！

※通話料がかかります

イベントカレンダー		
5月9日（水）	♡仲良し親子教室	10：00～
10日（木）	☆けん玉検定	16：00～
11日（金）	♡仲良し親子教室	10：30～
	☆一輪車検定	16：00～
12日（土）	☆一輪車検定	10：00～
	☆卓球教室	14：00～
14日（月）	♡仲良し親子教室	10：00～
15日（火）	♣生きがい大学 開学式・学習会	10：00～
	♡読み聞かせフムフムの会	11：00～
16日（水）	♡仲良し親子教室	10：00～
17日（木）	♠乳幼児健康診査	13：00～
18日（金）	♡仲良し親子教室	10：30～
19日（土）	☆サッカー教室	14：00～
20日（日）	雄武町議会議員補欠選挙（10・11ページ参照）	
21日（月）	♡仲良し親子教室（助産師講話）	10：00～
23日（水）	♡仲良し親子教室	10：00～
24日（木）	♣おうむすこやか健診	6：30～
	☆けん玉検定	16：00～
25日（金）	♣おうむすこやか健診	6：30～
	♡仲良し親子教室	10：30～
26日（土）	☆一輪車講習会	13：30～
27日（日）	かけっこ教室（雄武小グラウンド）	10：00～
28日（月）	♡仲良し親子教室	10：00～
30日（水）	☆仲良し親子教室	10：00～

国保病院情報（小児科と耳鼻咽喉科は、日程が急ぎよ変更する場合があります）		
内科（服部医師）	毎週月～水曜日の診療となります。ただし、9日は午後3時から不在、16日・30日は午後2時から不在となります。	
内科（高井医師）	毎週木～金曜日の診療となります。ただし、3日～4日は祝日のため休診となります。	
外科・整形外科（桂巻院長）	18日午後是不在となります。10日、15日、18日、22～24日、29日、31日は午後1時30分から3時30分まで不在となります。 ※毎日10時30分～11時30分までは病棟回診時間のため、受付時間は午前が10時30分まで、午後は正午からとなります。	
小児科	14日（月）は1日診療（午前診療、午後予防接種）、毎週金曜日が午後のみ診療となります。	
耳鼻咽喉科	毎週木曜日の午後のみ診療となります。	

◎診療時間 8：30～12：00（受付11：30まで）13：30～17：15（受付16：15まで）

開催場所

◎役場

♣町民センター

♡若草保育所・子育て支援センター

☆児童センター

♠地域交流センター

第254回

雄高FILE

校訓「風に立て」



5月の行事予定

9日（火）

緑の羽募金（～11日（金））

14日（月）

授業公開週間（～16日（火））

15日（火）

高体連壮行会

24日（水）

高体連集約大会（～26日（金））

29日（火）

ステップアップ講習会

30日（水）

きらめき我が町事業

●14人に入学許可

4月9日（月）、平成30年度北海道雄武高等学校入学式が挙行され、大いなる希望を胸に14人（男子10人・女子4人）の初々しい雄武高校生が誕生しました。中島淳夫校長から、いろいろな人への感謝の気持ちを忘れない、誰もが学校に行くのが楽しい学校にしよう。基礎・基本の知識を活用し思考力・判断力・表現力を身につけようと願いを込めた式辞が述べられ、中川原秀樹雄武町長からは、「立派に成長していく姿を町民みんなで見守り、自らの無限の可能性を信じて一步一步確かな足取りを進めて欲しい」と祝辞をいただきました。大水寛仁PTA会長からは、あるCM（コマーシャル）で主人公の高校生が発した言葉「私はまだ何者でもない。だから何にでもなれる！」を引用され、自分の可能性を信じて頑張って欲しいという言葉をいただきました。新入生代表の田原亮佑さんは入学宣誓の中で「どんなときでも努力を惜しまず、自分を信じ、仲間と協力し挑んでいきたいと思います。」と述べました。厳粛な中にも温かさのあふれる入学式でした。

●入学おめでとうございます

1年A組担任 吉岡 直哉
新入生として男子10人、女子4人の計14人を迎えました。入学式から2週間が経ち、緊張でこわばっていた表情も緩み、毎日笑顔が絶えないクラスになりました。
1Aクラスは、学級の柱として「挨拶・時間・身だしなみ」を掲げています。社会人になったときに人々の前に立ち、牽引していけるような生徒像を目指し、日々指導に当たっています。勉学と部活動に励む姿が見られ、これから先の成長が大変楽しみです。どうぞ、よろしくお願いいたします。

●着任者紹介 よろしくお祈いします

校長

中島 淳夫（前任校：旭川東高校）

体育科教諭

茂木 順一（前任校：札幌東商業高校）

養護教諭

有路 礼子（前任校：留辺蘂高校）

国語科教諭

澤井 愛里（新採用）

家庭科教諭

中村 菜摘（新採用）

数学科教諭

山平 祐輔（期限付）

事務長

秋山 康弘（前任校：旭川南高校）

オホーツク紋別空港ダイヤ

5月の運行時間

375便

羽田発

10：45

→

紋別着

12：30

376便

紋別発

13：15

→

羽田着

15：05

無料空港送迎バス時刻表

紋別バスターミナル発

12：15

紋別空港着

12：32

紋別空港発

12：40

紋別バスターミナル着

12：57



Introduction

～ まちの人紹介 ～



教育相談員

きたは た か は る

北畑 隆治 さん (末広町1区)

「教育相談室は、オープンな環境づくりを目指しています。」
室内には、小さな子どもも楽しく過ごせるような折り紙やパズル、画用紙にクレヨンとたくさんのおもちゃが並び、誰もが訪れやすい、あたたかな雰囲気があります。
本年4月から町教育相談員として就任した北畑隆治さん。ご存じの方も多いと思います。が、北畑さんは平成25年度から2年間、沢木小の校長を勤め、転勤を経て本年3月に定年退職。その後、再び雄武町で勤務することになりました。「5年前、沢木小への転勤で初めて雄武町にきましたが、美しい日の

出や温泉のある雄武町がとても気に入りました」と当時を懐かしみます。
教育相談員の仕事は、教育全般に関する相談を受けること。「児童や生徒、保護者や教職員まで、どんな相談にも応じます。教育に関する『何でも屋さん』が教育相談員です」と仕事の内容をこう説明します。
「自分が教員として経験してきた中で、子どもたちがその時に受けた教育が、その人格を作るのだと学びました。懐かしい雄武町を楽しみながら、教員として培った経験を相談員として役立てられたらと思います。教育相談は電話でも受け付けていますが、できれば顔を見てお話をさればと思います。ぜひ、お気軽に相談に来てください」と語る笑顔が印象的でした。

※今月号の「フレッシュトーク」は休載します。

雄武町民憲章 (町民の誓い)

雄武町民わたしたちは、オホーツクのきびしい自然を生かし、父祖・先人の労苦を感謝しながら、郷土愛にみちた町づくりと、ひとりひとりのしあわせのため、一すこやかに、なごやかに、まめやかに一励まし合い、希望と自信をもって、生きがいある生活につとめ、たしかな未来につながる信条をかかげて、朝夕守りとおすことを誓い合います。

- 一、自然を生かし、住みよい環境をつくります。
- 一、きまりを守り、明るい社会をつくります。
- 一、ともに助け合い、楽しい職場をつくります。
- 一、元気に働き、豊かな家庭をつくります。
- 一、希望に生き、たくましい雄武町民となります。

昭和46年3月19日制定

◆編集後記

Editor's note

▼5月号から広報の担当になった大辻と申します。初めてのことが多く、撮影やインタビューの際には毎回ドキドキしながら取材しています。これから取材で皆さまのところに邪魔する機会もあるかと思いますが、どうぞよろしくお願いいたします。(大辻)

▼5月になり、北海道もようやく暖かい日が続くようになりましたね。咲いた花が町を彩る季節の訪れとともに、広報にも新たな担当が加わりました。新体制となりますが、これからも皆さんに親しまれる広報づくりを目指して頑張りますので、よろしくお願いいたします。(内宮)