

知りたい情報がここにある

広報おうむ 4

2016
April
Vol.1016

いつまでも
忘れない



特集

閉校



↑昭和11年当時の幌内小学校



↑大正11年当時の幌内小学校

幌内地域待望の 学びやが誕生

幌内小学校の前身は、明治29年、大谷派幌内説教所（現在の宝龍寺の前身）に派遣された岐阜県蘇原村の桂雲寺衆僧岩城静政が、同説教所に併設された東本願寺函館慈善会幌内支部（私立小学校簡易教育所）で、1年生から4年生までの児童10数名を対象に、寺子屋式の授業を行ったのが始まりとなっています。

その前年、幌内への入植者が増え、人口が201人となり、有志の間に学校を設立しようという機運が起こり、明治30年5月、校舎建設に着手。10月に64坪の校舎を完工させ、直ちに約20人の子供たちを収容しました。そして、当時幌内に住んでいた神谷有慶に村民有志が懇望して教壇に立つてもらいました。このような



↑岩城 静政



↑初代校長 中村 格

下の御真影が下賜されました。このことは、学校経営が安定し諸施設が整備されてきたことを意味するものでありましたが、学校の規模としては大正5年度の卒業生が16人であり、この前後の年の卒業生が10数人であったのを見ると、比較的小規模な学校であったことがうかがえます。

大正6年9月1日、付属の上幌内教授所が尋常小学校として分離独立。その後、児童数は増加し、大正11年度には142人となり、2学級編成から3学級編成となり、同年11月、教室20坪運動場25坪を増築。明治43年に増築した分15坪を青年会館として譲渡しました。昭和7年5月27日、校旗を制定しましたが、これには校章が織り込まれており、その校章の由来は「幌内小

実績の上に翌31年4月1日、この学校は公立幌内尋常小学校として正式に認可され、その編成は尋常小学校4年制の単クラスでした。ところが33年5月、神谷の留守中に失火。校舎は全焼し、公簿や教材、機器および標本などの一切も焼失。子供たちは民家を借りて学習を行いました。神谷は7月11日教員を依願退職。後任として紋別尋常小学校訓導中村格が任命されました。中村は、仮校舎31坪2合を寄付し、学校の経営に当たりました。34年4月1日、尋常科4年に加え、補習科2年の編成が認可。また、この年10月21日、付属地運動場として未開地8反8畝5歩、宅地2反25歩が無償で付与され、明治37年6月15日、新校舎52坪5合が落成。さらに43年7月、教室15坪増設工事が完成し、2学級編成となりました。

このほか、10月に同校付属中幌内教授所開設、大正元年10月に同校付属上幌内教授所開設がそれぞれ認可され、幌内地域への入植が進んでいくことがうかがわれます。

大正5年9月に奉安殿が新築され、翌6年10月27日、天皇后両陛下

学校開校百周年記念誌・百年の時を越えて」によると、「校章の中心は松の実、五翅の集合にして、翅の先端は碇となる郷土を象徴し五輪五常の北斗星を意味す。地の赤色に燃ゆる郷土愛を盛り、縁に北方開拓の鍵を以てせり」となっています。

ここにいる五輪五常とは、広辞苑によると、五輪は物資構成の要素である五大を円輪に擬している語で、地輪・水輪・火輪・風輪・空輪の総称をいいます。また、五常は儒教で人の常に守るべき5つの道徳、仁・義・礼・智・信を指します。また、北斗星は古来これによって時を測つ

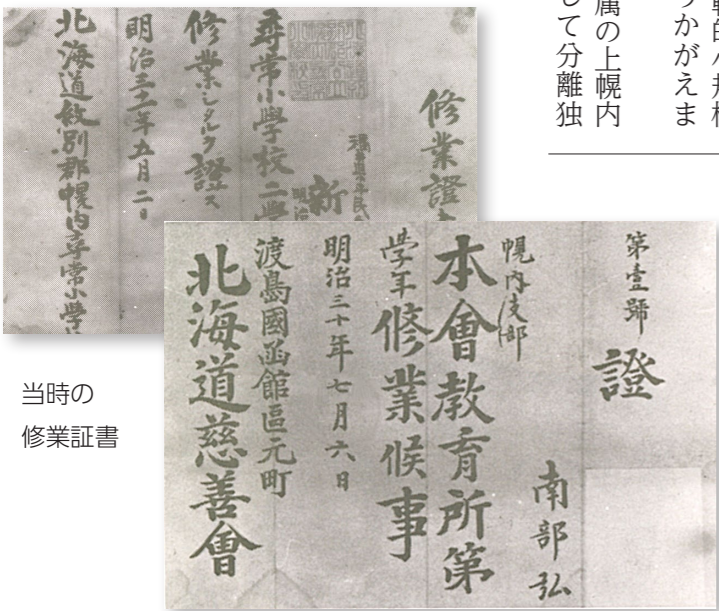

当時の
修業証書

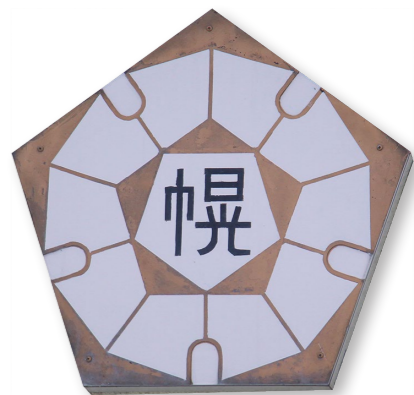

たので、時間を指したものとみられます。製作者が深遠な哲学・倫理的な内容を盛り込んだ校章といえます。

昭和8年4月1日、尋常小学校補習科を廃止し、幌内尋常高等小学校と改称。同年10月9日、新しい校舎を建設するため、総坪数5200坪の校舎敷地接続地道路および市街区画10戸分を出願。認可を得て工事に着手し、昭和11年11月21日落成しました。

昭和16年4月1日、幌内国民学校と改称しましたが、この2カ月余の6月7日午前9時。前日から降り続いた豪雨のため、幌内発電所貯水ダムが決壊。荒れ狂う濁流と集積されていた2万石の木材が川下の集落を押し流し、死者60人を出すと、雄武史空前絶後の大惨事を引き起こした。

ダム決壊のとき、幌内国民学校の



↑閉校式に出席する歴代の教職員や同窓生など



↑閉校式で群読を披露する在校児童



↑偲ぶ会で会食を行う出席者



↑偲ぶ会でアトラクションを行う児童

児童の減少、 そして閉校へ

平成年代に入ると、過疎化と少子化のすう勢の中、児童数が連年減少。平成4年度は50人だった児童数は、平成11年度には21人となり、以後10人台となりました。このあとの入学を見込める予定児童も減り、さらに乳幼児も少ないため、数年後には極少数の学校となるおそれがありました。そこで、平成13年度から幌内地区山村留学推進協議会を発足させ、校区外からの児童の募集を開始。その後14年4月、山村留学生第1号の入学を決定しました。

平成24年10月7日、開校百周年を記念して埋設されたタイムカプセルの開封式が行われました。式には、卒業生や当時の先生、在校生などが参列。タイムカプセルから取り出された当時の写真や未来の自分に宛てた手紙を見て「懐かしい」「恥ずかしい」などといった声が聞かれました。児童数の減少に伴い、平成26年から「幌内小学校未来を考える会」を開き、話し合いが行われてきました。この地域でしかできない体験学習や小規模校だからこそできる教育の良

さも数多くありましたが、地域の住民の了解を得て「閉校」という結論が出されました。

平成27年10月11日、幌内小で行われた閉校式では、歴代の教職員や同窓生などが多数出席。式では、在校生5人が「脈々と受け継がれた学校生活、楽しい思い出が走馬灯のように駆け巡る日々が過ぎ、今日この日を迎えました。幌内小が閉校しても、幌内小魂は未来へ受け継がれていきます。これからは幌内小のことを忘れないでください」とお別れの言葉を群読で披露すると、会場からは惜別の涙で包まれました。また、町民センターで行われた「幌内小へのお別れ」では、同窓生や旧教職員によるスピーチ、在校生によるアトラクションなどが行われ、出席者全員で最後の別れを惜しみました。

4学級31人の児童は学校で授業中

で、この学校が高台にあったので直接被害は受けませんでした。この中5戸18人の児童が一挙に両親を失いました。「雄武町の歴史」によると「一瞬にして両親や兄弟を失った18人の孤児に対しても、もらい子などの申し込みが殺到して関係者一同を感激させた。これら朝野のあたたかい心に励まされ、村を挙げて復旧につとめ、戦時下の生産拡充に力をつくすことを誓った。なお60人の合葬を20日幌内国民学校で行い、慰霊塔を建てて犠牲者の霊を慰めた」とあります。

大戦後の昭和22年4月1日、幌内国民学校は雄武村立幌内小中学校となりました。この頃、幌内地域は、海外からの引き揚げ者や開拓者の入植が盛んに行われ、児童数も増加。昭和30年代の半ばころまで毎年20・30人台の中学生徒を卒業させ、学級数も25年度6学級、29年度8学級、30年度9学級へと累増。このため、既設の屋内体育館が窮屈となり、昭和34年9月、広さ129坪の体育館建設に着手し、12月に完成。この建設には地区住民の多額の寄付と作業奉仕が行われていました。

昭和42年10月1日、開校70周年記念式典・祝賀会を挙げる。これに先立ち9月6日、校歌が制定され、記念式典で披露されました。作詞・作曲は、昭和33年4月から38年4月までの第14代校長を勤め、地域文化にも寄

与した竹内喜三でした。

昭和52年10月1日、開校80周年記念式典を挙行し、祝賀会、記念植樹、記念誌発行を行い、後に記念行事として交通公園を造成しました。

昭和54年3月31日、幌内中学校が廃校となり旧雄武中学校などの中学校とともに、新設の雄武中学校に統合されました。

この年の12月20日、幌内小学校新校舎が落成（現在の校舎）。鉄筋コンクリート2階建て、中央部にホテルのロビーのように吹き抜けのあるモダンな校舎で、翌55年2月24日、落成式と祝賀会が挙行されました。

平成9年10月5日、開校百周年記念式典・祝賀会を挙げる。会場には同窓生や旧教職員など278人が出席しました。記念事業として幌内小開校百周年記念之碑が建立され、また、記念碑のそばにはタイムカプセルが埋設され、15年後の平成24年にこれを開けることとしました。埋めたのは、クラスごとの「15年後の幌内小学校の皆さんへ」というメッセージ、児童の作文・工作・絵・習字・自分への手紙など個人に戻る品1人2、3点、協賛会だよりや回覧で地域の人々に呼びかけて提供された品や手紙など、15年後に提供者に戻る品々でした。

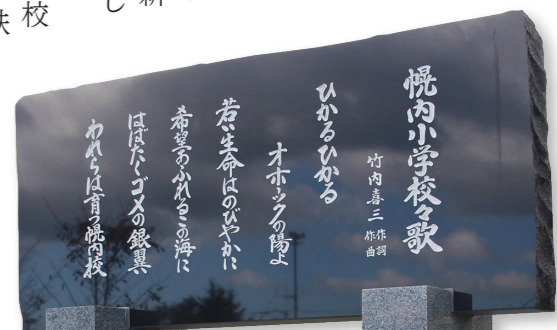

町長

中川原秀樹



引き継がれた校風は、消えるものではない。閉校となっても、心のよりどころとして残っていくものである。

歴史を顧みると、明治30年、現在の宝龍寺の前身である真宗大谷派慈善会幌内説教場で寺子屋を開き、読み書きを教えたのが始まりで、31年に公立幌内尋常小学校として認可されています。

昭和22年に幌内小学校と改称となり、幌内中学校が併置され、地域の発展とともに教育環境整備も盛んに行われましたが、児童生徒数の減少は残念ながら避けられることが難しい中、

昭和54年には中学校が廃止。同年には現校舎が落成し、児童の学びやとして、また、地域の教養の場として、その役割を果たしてきましたが、社会情勢の変化に伴い、教育を取り巻く環境も大きな変革期を迎えている状況の折、地域の方々の大きな英断と深いご理解のもと、118年の輝かしい歴史に幕を閉じ、閉校することに至ったものであります。

開校以来、今日までに寄せられた多くの皆さま方の厚情に対し、衷心より感謝を申し上げます。特にへき地において児童の幸せを願い、日夜、最善の努力をされ、素晴らしい教育実践に成果を上げてこられた歴代校長をはじめ教職員の方々に對しましては、深甚の敬意を表すところであり、関係者一同を代表して、厚くお礼申し上げます。

児童の皆さんは、素直で常に明るい心で学び、先輩が築いてきた素晴らしい伝統のある校風を守り続けて来られたことに心より感謝いたします。そして、引き継がれてきたこの校風は、決して消えるものではありません。この学校で学ばれた多くの方々の心のよりどころとなつて、いつまでも残っていくものであるという心で、ぜひ忘れたいくたない。

教育委員長

佐藤正人



歴史ある学校の閉校は望むところではないが、より良い環境での立派な人間形成のため、ご理解をいただきたい。

118年間の輝かしい歴史に幕がかけられることとなり、長きにわたつて多くの秀逸な人材の輩出と、数々の大きな功績を残されてこられた足跡をかんがみると、本町の教育行政を預かるもの一人として万感、胸に迫るものがあります。この間地域の皆さま方におかれましては、学校ならびに子供たちに対してあふれんばかりの愛情をそがれるとともに積極的な

ご支援をいただきましたこと、さらに歴代の諸先生方におかれましては、困難な環境に克服されながら、本町の教育推進に多大なる尽力をいただきましたことに深く感謝を申し上げます。教育の目標は人格の完成と心身の健全育成とされておりますところ、当校の教育目標にあらためて見ると「共に生きる子」「考える子」「やり抜く子」となっており、まさに教育の神髄にかなった子どもたちの育成がなされてきたものと大きく称賛する所であります。このようにすばらしい教育を実践され、かつ高い効果を積み重ねてきた学校の歴史に幕を閉じることは教育委員会といたしましても決して望むところではありませんが、無限の可能性を秘めている子供たちをよりよい環境において、立派な人間形成の目標に到達させようとするならば、このたびの閉校に至るまでの地域の苦労や思いを重く受け止めつつも、閉校となることについては何とぞご理解をいただきましたと存じます。最後に関係各位からいただいた今日までの厚志とご支援に対し、教育委員会として深甚なる感謝を申し上げます。

幌内小学校長

菅原敏行



教育の伝統はバトンのように受け渡され、教育のあゆみは心の中にいつまでも光り輝き続けることでしょう。

オホーツクブルーの海原を眼前に美しき山並みを背にした幌内小学校。

ここに無数の物語があり、無数の感動がありました。そして、豊かな自然に育まれた子どもたちはやがて、地域を担う人材として社会に巣立っていきました。

今、閉校を控え過去のアルバムや周年記念誌等の記録をひもとく度に、これまで幌内小学校を築いてこられた皆さまに對し深い敬意と感謝の気持ちでいっぱいになります。

開校以来今日まで、保護者、地域の方々の献身的な支えと先輩教職員の情熱によって、幌内小学校からは有為の人材が社会に輩出されてきました。3者で作る良き教育の伝統は、バトンのように次から次へと受け渡され、新たな人材が次々と生まれ育つてきました。

「人は宝なり、子どもは未来の希望そのもの」ということを幌内小学校の歴史が語っています。118年間歩み続けてきた幌内小学校は、まさに輝かしき歴史と伝統に満ちたものです。

幌内小学校での教育のあゆみが卒業生一人一人の心の中にいつまでも光り輝き続けることでしょう。

創立以来、今日まで本校教育推進のために、ご尽力とご支援を賜りました関係各位に對し、心から感謝とお礼を申し上げます。

118年の歴史と伝統に幕が下りる

歴史は閉じても人々の心の中にいつまでも受け継がれる





Murata Yuduki
村田 優月 くん

幌内小学校が閉校と聞いてがっかりしました。幌内小学校の思い出はたくさんあるけど、特に2つあります。1つ目は、スノーフェスティバルです。親子スキーをして楽しかったです。2つ目は、最後の学芸会です。劇でのセリフもばっちりでした。よさこいでの声も出して楽しかったです。幌内小学校の6年間の思い出は、大人になっても大切にしたいと思います。本当にお世話になり、ありがとうございました。



Murata Riku
村田 陸 くん

閉校になると聞いたときは、悲しかったです。昔は10人ぐらいだったのに、今は5人ととても少なくなりました。この6年間つらい事もありましたが、とても楽しかったです。そして6年間で一番楽しかったのは、親子スノーフェスティバルです。スキーをしたり、ブルームボールをしたりと、とても楽しかったです。そして、中学校に行ったら特に勉強をがんばりたいです。英語が不安なので英語を頑張りたいです。お世話になりました。



Furuyama Rin
古山 凜 さん

幌内小学校が閉校すると、お父さん、お母さん、先生から聞いた時、「そっか。やっぱりそうだよな」と心の中で思いました。さびしい気持ちでいっぱいだけど、まだあまり閉校するという感じはしません。幌内小学校は、先生と児童はとも仲が良く、毎日休み時間には楽しく遊んですごかったです。閉校してもみんな仲が良いままでいたいです。幌内小学校、そして地域の皆さん、5年間本当にありがとうございました。



Murata Yuna
村田 夕奈 さん

幌内小学校が閉校になるのがわかりました。でも私が大人になってからも一度、幌内小学校に戻って担任の先生や友達と勉強したいです。でも幌内小学校に戻れなくても、違う小学校に通って、友達や先生と生活していきたいです。幌内小学校ではいろいろな思い出があります。みんなで楽しく遊んだり、勉強したりしました。別れるのはつらいですが、新しい学校でがんばります。幌内小学校のみなさん、2年間ありがとうございました。さようなら。



Takano Shiryu
高野 紫琉 くん

幌内小学校が閉校になるのは、すごく悲しかったです。なぜかという、生徒が少なくなってもいけないんじゃないかと思ったからです。たとえ3人でも2人でも1人でも僕は構いません。でも僕は、雄武小学校へ行ってもがんばります。幌内小学校での一番の思い出は「夏の親子のつどい」で、水でっぽうを使ってみんなと戦ったことです。服がびしょびしょになりましたがとても楽しかったです。幌内のみなさん、お世話になりました。さようなら、また会う日まで。

万感の思いを胸に 母校へのメッセージ

Interview



古山 彰一 さん
幌内小学校 PTA 会長

PTA でも何度も会議を開き、閉校について話し合いを重ねてきました。118年の歴史を閉じる判断をわれわれの世代で行っていいものかと悩みました。今まであった学校が閉校してしまうということは、地域の1つの文化拠点が無くなってしまふことであり、その寂しさは卒業生・保護者・教職員だけでなく、幌内の地域に関わる全ての人にとって計り知れないものがあると思います。しかし、子供たちにとって、より多くの集団で学ぶことのメリットもたくさんあると思い、閉校という苦渋の決断をしました。これからは、学校と地域が関わることは無くなりますが、今まで以上に子供たちを温かい目で見守ってほしいと思います。

高野 幸治 さん
幌内小学校閉校事業協賛会長、幌内自治会長

幌内小学校は、管内最北の伝統校として1800余名にのぼる有能な人材を世に送り出してきましたが、児童数も減少が著しく平成26年から「幌内小学校未来を考える会」を開き、話し合いを重ねてきました。この地域でしかできない体験学習や小規模校だからこそできる教育の良さも数多くありましたが、地域住民の了解を頂き誠に残念ですが閉校することになりました。閉校にあたり協賛会を設立し、記念誌の発行や式典を挙行しました。その際、準備等に関係各位からの温かいご理解とご支援に深く感謝とお礼を申し上げます。幌内小学校の素晴らしい歴史と伝統が、今後も多くの人々に永遠に語り継がれることを祈念しています。

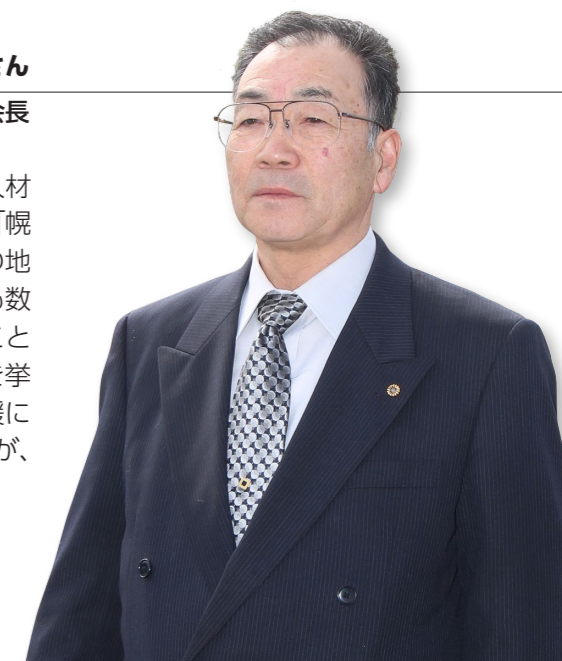

118年間の歴史に幕を告げる最後の卒業式。
地域に支えられた学校が今、終わりを迎える。

最後の卒業式

幌内小学校最後の卒業式となる「第69回卒業証書授与式」が3月24日、同校体育館にて行われました。

天候にも恵まれ、卒業式には児童と教職員、保護者をはじめ、地域の人たちなど40人あまりが出席しました。

厳粛な雰囲気の中、卒業生2人が担任の先生に先導され入場。出席者全員で国歌、校歌を斉唱した後、菅原敏行校長から卒業生に卒業証書が、在校生には修了証書が手渡されました。

菅原校長は式辞の中で「卒業にあたり、チャレンジすること、感謝すること、困難に負けないことの3つをお願いしたい。そして、自分自身の可能性を信じ、自信を持って一歩一歩進んでください」とエールを送りました。

また、来賓としてあいさつに立った佐藤正人教育委員長

は「誰も一人では成長できません。周りの人たちに支えられて成長していきます。そして、その人たちからもらった力を生かすのは自分自身。一人ひとりが秘めた大きな可能性が花開くことを願っています」と述べました。

在校生によるお祝いの言葉では、「中学校に行っても勉強に部活にがんばってください。ともに過ごした日々を、僕たちはいつまでも忘れません」と卒業生への感謝の気持ちを表しました。それを受け、卒業生が6年間の思い出を振り返りながら「どんな時も背中を押してくれたお父さんお母さん。温かく見守ってくれた地域の方々。時には厳しく時にはやさしく導いてくれた先生方。幌内小での出会いに心から感謝しています。最後の卒業生であることに誇りを持って進んでいきます」と感

謝の言葉を述べると、会場は惜別の涙に包まれました。

閉校にあたり、校旗の返納式も行われ、児童代表から学校へ、学校からPTAへ、PTAから自治会へ、最後に自治会から町へと校旗が返納されました。

卒業生退場ではくす玉が用意され、紙吹雪が舞い落ちる中、出席者全員からあたたかい拍手で送られながら、最後の卒業式を終えました。



幌内小学校最後の卒業証書授与式で、菅原校長から卒業証書を受け取る卒業生の村田陸くん。

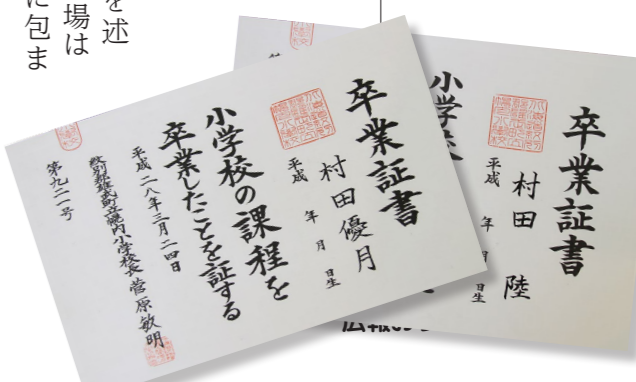

幌内小学校 校歌

作詞・作曲 竹内喜三

光る光るオホーツクの陽よ
若い生命はのびやかに
希望あふれるこの海に
はばたくゴメの銀翼
われらは育つ幌内校

たぎるたぎる浜なすの香よ
若いほこりはふくよかに
知恵はひろがるこの空に
平和をかざす北極星
われらは学ぶ幌内校

みのるみのる天北の地よ
若い力はすこやかに
つどいきたえるこの窓に
日々せいしんの大氷原
われらは磨く幌内校

「閉校」。

幌内地域の
発展とともに

地域の学びやとして
多くの子供たちを

育ててきた幌内小学校。

あれから118年。

時代を超え愛されてきた学校も
少子化による児童の減少という

時代のすう勢のもとに

閉校となってしまいました。

その結論に至るまでには

地域と保護者が真剣な議論を交わし

児童の将来のために

どのような選択肢があるのか、

検討に検討を重ねた上での

苦渋の決断であったと思います。

地域から学校がなくなることは、

地域の衰退につながってしまうかも知れません。

しかし、未来を切り開く児童のために出した答えは、

決して後ろ向きな考えではありません。

そして今、

幌内地域はしっかりと前を向いて歩き始めています。

一步一步、先人が築き上げた大地を踏みしめるように。

特集 閉校 (完)

【参考文献】 雄武町百年史、雄武町の歴史、幌内小
校閉校記念誌、幌内小学校閉校百周年記念誌、幌内小
学校開校80周年記念誌





まちのできごと

2/27 ミニバレー大会 みんなで楽しく対決

児童センターでミニバレー大会が行われ、小学生14人が参加し心地よい汗を流しました。参加者は、3チームに分かれてリーグ戦形式で対決。試合では、通常のボールの代わりに風船を使用し、いつもとは違った球の軌道に悪戦苦闘しながら、必死に風船を追いかけていました。試合後には、用意されたジュースやお菓子を食べながら、チームの健闘をたたえあっていました。



↑風船にアタックする子供たち

↓迫力の演舞を披露する「夢想漣えさし」の踊り手たち



3/5 舞灯雄武ビアパーティー 迫力の演舞に大興奮

町内 YOSAKOI チーム「舞灯雄武」による恒例のビアパーティーが、町民センターで開かれました。このパーティーでは毎年強豪チームが出演。18回目を迎える今年は「夢想漣えさし」「遊&光一天」「北海道大学「縁」」の3チームが会場に駆けつけました。色鮮やかな衣装に身を包んだ踊り手たちは、掛け声や笑顔とともに、息の合った一糸乱れぬ演舞を披露。会場に訪れた多くの来場者から、拍手と声援が送られていました。

↓メダルを手に笑顔の子供たち



3/3 若草保育所おひなまつり会 今日は楽しいひなまつり

桃の節句のこの日、若草保育所でおひなまつり会が開かれました。初めに子供たち全員で、「うれしいひなまつり」を元気に合唱。その後、ビンゴ大会を実施しました。景品は、先生が作ったかわいいキャラクター付きのメダル。ひなまつりにちなんだ絵が描かれたカードに、子供たちはビンゴを目指してシールを貼っていました。ビンゴになった子供たちは、先生からメダルを首にかけてもらい、とてもいい笑顔を浮かべていました。

2/24 町観光協会デジタルフォトコンテスト 美しい一瞬の日の出

町内で撮影された「初日の出」をテーマとした、デジタルフォトコンテスト（町観光協会主催）の結果が発表されました。1月1日から20日までに撮影された写真が対象。全14作品の応募があり、専門家により絞り込んだ4作品を若草保育所の園児24人が審査しました。グランプリには、田巻智美さん（興部）の「寒い朝」が選ばれ、担当者は「晴れた日が2日間しかなかったが、素晴らしい写真ばかりでよかった」と話していました。



↑グランプリを受賞した田巻さんの作品

↓相手チームの球をかいくぐり、旗を奪取する選手



2/28 町民雪合戦大会 激闘！雪上の格闘技

町民雪合戦大会が雄武小グラウンドを会場に行われ、父母などの熱い声援を受けながら、優勝を目指して熱戦を繰り広げました。今年で27回目となる大会では、小学生4チーム約20人が出場。この日のために2週間ほど前から毎日練習を重ねてきたこともあり、試合では息の合ったプレーが披露されました。優勝チーム「トワイライト7MK II」のリーダー高宮成生君（雄武小6年）は、「練習ではなかなか勝つことができなかったけど、作戦を練って優勝することができました」とうれしそうに答えてくれました。

3/6 町民卓球大会 強烈なスマッシュ次々

雄武町卓球協会主催による町民卓球大会が、スポーツセンターで行われました。小学生から一般まで20人以上が出場。男女シングルスとダブルス、混合ダブルスなど7種目に分かれ、優勝を目指して熱戦を繰り広げました。混合ダブルスでは、惜しくも破れてしまいましたが、大人たちのチームに果敢に挑んでいった中学生のチームに、周りから暖かい拍手が送られていました。



↑巧みな技で相手コートへ球を送る選手

↓通年雇用をすすめる講師の小嶋さん



3/2 通年雇用化意識啓発セミナー 自由か安定かを考える

季節労働者などを対象とした、通年雇用化意識啓発セミナー（西紋別地域通年雇用促進支援協議会主催）がホテル日の出岬で開かれました。セミナーでは、小嶋亜希子・社会保険労務士が「季節労働は時間の面で自由になることは多いが、安定を考えると通年雇用がおすすめ。通年雇用を目指すための講習や優遇制度を活用してください」と説明。参加者は「制度を活用できるなら利用していきたい」と話していました。



社会福祉

交通費助成券を交付します

町では、交通費助成券を交付し、町内でハイヤーを利用した際の基本料金を助成します。

●居宅老人交通費助成

対象者・交付枚数 自動車を持っていない人で、次のいずれかに該当しない人
①満75歳以上 24枚
②満70歳以上の単身世帯 24枚
③満70歳以上の夫婦世帯 18枚
④満70歳以上で自動車運転免許証を自主返納した人 対象者の世帯状況により24枚または18枚
※年度途中で対象となった場合、決定月から月割計算となります。
必要書類 印鑑、生年月日が確認できる書類（保険証など）、各種手帳、④に該当する人は「運転免許の取消通知書」等、運転免許証を自主返納したことを証明できる書類

●重度身体障害者ハイヤー料金助成

対象者 次のいずれかに該当する人
①身体障害者手帳1級または2級の下肢障害、体幹機能障害、視覚障害のいずれかがある人
②療育手帳A判定
交付枚数 43枚
必要書類 印鑑、生年月日が確認できる書類

きる書類（保険証など）、各種手帳
申請場所 役場庁舎別館窓口
※町税などを滞納し、納付について著しく誠実性を欠く場合は、交付できない場合があります。
町保健福祉課社会福祉係

高齢者等入浴優待券を交付します

対象者 次のいずれかに該当する人
①満70歳以上
②身体障害者手帳1級、2級
③療育手帳A判定
④精神障害者手帳1級
交付枚数 12枚
※年度途中で①～④に該当することとなった場合、該当月の翌月から月割計算となります。
必要書類 印鑑、生年月日が確認できる書類（保険証など）、各種手帳
申請場所 役場庁舎別館窓口
※町税などを滞納し、納付について著しく誠実性を欠く場合は、交付できない場合があります。
町保健福祉課社会福祉係

児童扶養手当受給額の改定

児童扶養手当の額は、政令により定められていますが、4月以降は現在の手当額から引き上げられます。
●全部支給（月額）
改正前 42000円
改正後 42330円
●一部支給（月額）

改正前 41990円～9910円
改正後 42320円～9990円
※児童扶養手当証書は、支給額に変更が生じますが、現在の証書をそのまま使用してください。新たな証書の交付は行いません。
町保健福祉課社会福祉係

特別児童扶養手当制度

心身に障害のある20歳未満の児童を監護している父もしくは母（どちらか所得の高い人が受給者）、または父母に代わって児童を養育している人に手当が支給されます。ただし、父母や養育者、児童が国内に住所を有しない場合や、児童が障害事由の年金を受給できる場合、福祉施設（入所施設）に入所している場合は手当が支給されません。
障害等級1級 身体障害者手帳1級・2級程度の身体障害、療育手帳の判定がA程度の知的障害、または精神障害者保健福祉手帳1級程度の精神障害
障害等級2級 身体障害者手帳3級程度の身体障害または日常生活に著しい制限を受ける程度の知的障害もしくは精神障害（身体障害者手帳を所持している必要はありません）
※いずれも、診断書などを基に北海道で判定を行います。
必要書類 印鑑、戸籍謄本（請求者と児童分）、住民票の写し（請求者と対象児童を含む世帯全員分、認定

請求書、診断書（手当用の診断書で請求日から1カ月以内で作成されたもの。療育手帳A判定の人は、診断書を省略できる場合あり）、振込先口座申出書（金融機関の証明印が必要）、受給資格に関する同意書、生計維持に関する調書（別居監護申立書）、個人番号カードもしくは通知カード（請求者と対象児童分）
※書類は発行から1カ月以内のものに限り。また、個々の状況に応じて別の書類を要する場合があります。
手当額
1級 5万1500円
2級 3万4300円
※手当は認定を受けると、請求月の翌月から支給され、4・8・11月の年3回、支払月の前月までの分が、指定口座に振り込まれます。
町保健福祉課社会福祉係



保健

特定健診等集団健診

本年度1回目の健診を、6月4日（土）5日（日）、雄武町国民健康保険病院で行います。検査項目や受付時間などの詳細については別途お知らせします。たくさんの方の利用をお待ちしています。
町保健福祉課保健係



医療

入院時食事療養標準負担額の変更

後期高齢者医療被保険者の住民税課税世帯に対する入院時食事療養標準負担額が一部変更となります。
負担額（食事代・1食につき）
●4月1日～
360円（変更前） 260円（30年4月1日～）
460円（変更前） 360円（※指定難病の人は260円に据置き）
町北海道後期高齢者医療広域連合
☎011・290・5601
町保健福祉課保険給付係



募集

運営協議会委員を募集

北海道後期高齢者医療広域連合では、住民の代表として制度の運営に関する重要事項を審議する運営協議会委員を募集しています。
応募資格 道内在住の満20歳以上（議員や公務員などを除く）
応募人数 5人
任期 7月から2年間
応募方法 北海道後期高齢者医療広域連合、保健福祉課窓口にある応募要領を参照ください。
応募締切 4月28日（木）



環境衛生

犬の散歩マナー

犬の排せつ物を回収せずに道路や草むらに放置する行為が多く見受けられます。正しいマナーで散歩させましょう。不快に思う人が多数いることを理解しましょう。



税金

土地・家屋価格等縦覧帳簿の縦覧

●犬の排せつ物は必ず持ち帰る。
●公共の場所や私有地などにオシッコをさせない。
●必ずリードなどにつなぐ。（公園内でも犬を放す行為は法令により罰せられます）
町住民生活課環境衛生係



Information

雄武漁協から2千万円の寄付 産業活性化に役立てて

3月22日（火）、雄武漁業協同組合（片川隆市代表理事組合長）から町に対し、2千万円の寄付目録が贈呈されました。雄武漁協では、一昨年の大しけによるホタテの減産を余儀なくされましたが、片川組合長は「町の支援やホタテの高値によって、苦境を乗り越えられた。これは浜の汗の結晶であり、少しでも町の活性化に役立ててほしい」と目録を手渡しました。中川原町長は「町財政が厳しい中、大変ありがたく、町の産業活性化に有効活用させていただく」と感謝の言葉を述べました。

町では、具体的な寄付金の活用方法を検討し、地域産業の成長による所得の向上につながる施策の強化に努めていきます。

町財務企画課財政係



28年度分の土地・家屋等縦覧帳簿の縦覧が始まります。
土地・家屋価格等縦覧帳簿の縦覧とは、固定資産税の納税者が、本人の所有する土地や家屋の価格と、雄武町内のほかの土地や家屋の価格とを比較できる制度です。
縦覧期間 5月31日（火）まで
9時～17時まで（土日・祝日除く）
縦覧場所 役場税財管理課窓口
縦覧のできる人
・町内に所在する土地・家屋に係る固定資産税の納税者本人
・代理人（委任状または同意書必要）
町税財管理課課税係



町営住宅入居者募集



旭日団地①
(平成10年建設)



旭日団地②
(平成6年建設)



末広2区団地
(昭和58年建設)



緑町団地
(平成23年建設)



潮見団地①
(昭和57年建設)



潮見団地②③
(昭和62・63年建設)



魚田団地①②
(昭和52・53年建設)



幌内団地
(昭和59年建設)

1戸・3LDK・単身不可

1戸・3LDK・単身不可

1戸・3LDK・単身不可

1戸・3LDK・単身不可

別表

(オ、カは就学前の子どもがいる世帯、高齢者・障害者世帯に限る)

政令月収	家賃									
	魚田団地①	魚田団地②	幌内団地	潮見団地①	潮見団地②	潮見団地③	末広2区団地	緑町団地	旭日団地①	旭日団地②
ア 0円 ~ 104,000円	9,100円	9,400円	12,400円	13,200円	17,400円	16,500円	13,000円	18,200円	23,900円	22,700円
イ 104,001円 ~ 123,000円	10,500円	10,900円	14,400円	15,200円	20,100円	19,000円	15,000円	21,000円	27,600円	26,200円
ウ 123,001円 ~ 139,000円	12,000円	12,400円	16,400円	17,400円	22,900円	21,800円	17,200円	24,000円	31,500円	30,000円
エ 139,001円 ~ 158,000円	13,600円	14,000円	18,600円	19,700円	25,900円	24,600円	19,400円	27,100円	35,600円	33,900円
オ 158,001円 ~ 186,000円	15,500円	16,000円	20,300円	22,300円	29,600円	28,100円	20,700円	31,000円	40,600円	38,700円
カ 186,001円 ~ 214,000円	15,800円	17,400円	20,300円	22,300円	34,100円	32,400円	20,700円	35,800円	46,900円	44,700円

全対策の徹底
製品火災の発生防止に向けた取組の推進

・多数の者が集合する催しに対する火災予防指導等の徹底
・林野火災予防対策の推進
実施期間中の行事 幼年消防クラブ員対象の防火映画の放映を実施
※その他防火対象物査察を実施予定
間紋別地区消防組合消防署雄武支署

防災関連商品等の不正取引事例

最近、道内では消防職員を詐称する者から防災グッズに関する説明の不審電話の事例がありました。現在、雄武町において被害は発生していません。消防署では、防災関連商品や消防用設備などの販売はしていませんので、不審な電話や悪徳販売などには十分注意してください。

不正取引事例 高齢女性宅に消防署と名乗る者(氏名は名乗らず、番号は非通知)から電話があり、「〇〇消防署ですが、今、消防署ではおひとりさまの家に災害用のグッズの説明をしているので電話しました」と言われ、家人が「私は1人暮らしではありません」と応対すると「すみませんでした。消防署の間違いでした」と言って電話を切りました。不審に思った女性が町内会の集まりで周囲に相談し、消防署へ連絡した方が正しいと言われ、消防へ連絡したものです。

間紋別地区消防組合消防署雄武支署



消防

春の火災予防運動

実施期間 4月20日(水)～30日(土)
重点目標
・住宅防火対策の推進
・放火火災・連続放火火災予防対策の推進
・特定防火対象物等における防火安全



防犯

自転車には防犯登録とツーロック

大切な自転車を盗難被害から守るため、自転車に備え付けの鍵以外にも、U字型錠などの丈夫な鍵でツーロックをし、大切な自転車を盗難被害から守りましょう。

万が一、被害に遭ったときのために、自転車の防犯登録をしましょう。防犯登録の手続きは、自転車の販売

売店で取り扱っています。
自転車盗難防止の基本
・わずかな時間の駐輪でも必ずツーロック
・自宅敷地、管理地でも油断せずにツーロック
・防犯登録を忘れずに
間紋部警察署
☎ 82・2110

山菜採りによる事故防止

例年、山菜の愛好家が行者ニンニクやタケノコ採りのために入山し、

道に迷ったり、沢に転落する事故が起きています。慣れた山でも油断すると「危険な落とし穴」がありますので、十分注意しましょう。
山菜採りを行う際の留意事項
・家族に行き先地と帰宅時間を知らせ、単独での入山を避ける。
・服装は赤や黄色系の目立つ色にし、携帯電話、非常食、水、熊鈴、笛を携帯する。
・道に迷った時は、体力の消耗を抑えると共に発見されやすい場所を探するなど、落ち着いて行動する。
ヒグマに会わないための留意事項



・ヒグマの出没情報のある場所へは立ち入らない。また、早朝、夕方、悪天候時で薄暗い時は野山に入らない。
・野山には仲間と入り、鈴を鳴らすなどして、音で人の存在や接近をヒグマに知らせる。
間紋部警察署
☎ 82・2110

Information

オホーツク紋別空港利用助成制度
平成30年3月末まで継続

オホーツク紋別空港の利用促進、観光振興などを目的として創設した「雄武町オホーツク紋別空港利用促進助成制度」について、対象期間を2年延長し平成28年4月1日から平成30年3月31日まで適用することとなりました。

助成額

- 町民
片道1万円・往復2万円。
- 親戚知人や観光客など道外からの町内宿泊者と、町外から雄武町に通勤している人
片道5千円・往復1万円
※満3歳以上12歳未満の子供で、小児運賃の適用を受けた場合は、上記金額の半額となります。
※助成額よりも割安な航空運賃プランを利用した場合は、航空運賃プランの額と同額を助成します。

申請方法

紋別一羽田間の航空機搭乗後60日以内に役場窓口へ申請書を提出してください。

必要書類

- ①申請用紙(役場窓口、町ホームページから入手できます)
- ②搭乗券、搭乗案内(白いレシート)もしくは搭乗証明書
- ③申請者と搭乗者それぞれの運転免許証、健康保険証の写しなど住所記載の公的身分証明書
- ④印鑑、口座番号
- ⑤申請者と搭乗者が異なる場合(親子・親族関係に限る)、続柄関係がわかる戸籍証明や住民票

問い合わせ

財務企画課
企画調整係



試験

警察官採用試験

受付期間 4月15日(金)まで
※電子申請は4月13日(水)まで
1次試験 5月8日(日)
2次試験 6月中旬〜7月上旬
最終合格発表 7月29日(金)予定
採用予定 29年4月以降
※採用試験に関するパンフレットや
受験申込書の配布・受付は興部警
察署で行っています。詳細は問い
合わせください。
岡興部警察署
☎ 82・2110

その他

人口ビジョン、総合戦略審議会答申

3月17日(木)、まち・ひと・しごと
創生法に基づく雄武町の人口ビジョ
ンと総合戦略が、諮問機関である策
定審議会(田口洋会長、16人)から
町へ答申されました。
この日、役場を訪問した田口会長
と富士職務代理者から町長へ答申書
が伝達され、町長は、「熱心に審議
していただき感謝申し上げます。次期
総合計画に反映させ、人口対策を実

あなたも名人になれる?

知っていますか「北海道らしい
食づくり名人」。現在、北海道に
171人の食づくり名人が存在して
いることをご存じですか?
食づくり名人とは、北海道らしい
食づくり名人登録制度に登録した人
であり、北海道では名人の持つ技な
どをホームページで公開していま
す。

行したい」と述べました。
答申された人口ビジョンでは、10
年後も4千人台を維持することを目
標としており、詳しい内容は5月号
の広報でお知らせします。
岡財務企画課企画調整係



答申書を伝達する田口会長と富士職務代理者

お済みですか?届出は14日以内に

春は転勤や進学、就職など引越
しのシーズン。その際は忘れずに住
所異動の届け出を行ってください。

●転入届(町外から雄武町へ)

必要書類 これまで住んでいた市区
町村から転出する際に交付を受けた
転出証明書、届出人の運転免許証・
パスポート・保険証など本人確認が
できる書類、通知カードまたはマイ
ナンバーカード(個人番号カード)、
住民基本台帳カード(持っている人)
届出人 本人または転入後の住所で
同一となる世帯がある場合は、その

世帯の人。それ以外の代理人が届け
出する場合は、本人からの委任状・
代理人の本人確認書類・印鑑が必要。
届出期間 雄武町に転入した日から
14日以内。

●転出届(雄武町から町外へ)

必要書類 届出人の運転免許証・パ
スポート・保険証など本人確認がで
きる書類。また、転出証明書を発行
するため、転出先の住所が分かるよ
うにしてください。

届出人 本人または届出時点で同
一世帯の人。それ以外の代理人が届
け出す場合は、本人からの委任状・
代理人の本人確認書類・印鑑が必要。
届出期間 転出する日までに手続き
をしてください。届け出をせずに
引越した場合は、転出後14日以内
に届け出してください。遠方に転出
した場合など、郵送による届け出も
可能です。その際は事前に問い合わ
せください。

●転居届(町内における異動)

町内で住所が変わる場合は、転居
届が必要です。転入・転出届と同様
に、本人確認書類などを持参の上、
手続きをしてください。

●住民票に建物名などを記載

27年4月1日から、次の対象とな
る建物に居住する人が転入と転居の
届け出をする際、建物名と部屋番号
の記入が必要となります。届け出の



際に対象となる建物の居住者か確認
させていただきます。
対象となる建物 町営住宅、教員住
宅、社宅、民間アパートなど
岡住民生活課戸籍住民係

農業改良普及センターの統合・移転

農業改良普及センターは、昭和23
年の農業改良助長法の施行以来、農
作物の収量向上と農家経営の安定を
目指し、技術指導を行ってきました
が、近年の高度化・多様化する普及
事業へのニーズに的確に対応する専
門性の高い職員を配置するため、本
年4月から網走農業改良普及セン
ター紋別支所興部分室を紋別支所に
統合し、紋別支所を移転しました。
今後とも、きめ細やかで専門性の
高い普及活動サービスの提供に努め
ますので、皆さまのご理解をお願い
します。

4月以降の連絡先

網走農業改良普及センター紋別支所
紋別市渚滑町6丁目11番地の13
(西部耕地出張所2階)
☎ 0158・24・2521

誰でも名人になれる訳ではありません。道内に在住し、北海道らしい食づくりを行うために、必要な知識や技術を持つていることが条件となります。
北海道では、地域の風土や食文化などを生かした、多種多様な「北海道らしさ」を持っている皆さまを「食づくり名人」として登録しています。
どんな食づくり名人がいるの?
・ダツタンそばづくり名人
・浜のかあさんが埋もれた食材に着

目!海の恵みをおいしくいただく名人
・完全手打ち!厳選素材を使った「そば」づくり名人
・地産地消にこだわる居酒屋料理名人
・コンブ一本勝負!浜の母さんコンブ名人
・酪農の文化を子供たちに伝える名人
・チーズ作り名人
・昆布巻きづくり名人

・アイヌの伝統料理名人
・北海道の食材にこだわったお菓子名人
・名人素材の味を引き立てる食品加工名人
・意外と奥が深い!パーベキュー名人など
申し込み 期限はありません。自薦他薦は自由です。詳細は問い合わせください。
岡オホーツク総合振興局産業振興部 農務課
☎ 0152・41・0780

Information

ホテル日の出岬からのお知らせ
Hotel Hinodemisaki
18年目を迎えました!

ホテル日の出岬は、皆さまのおかげで18年目を迎えました。いつもありがとうございます。これからもホテル日の出岬にお越しいただく皆さまに、快適に過ごしていただけるよう、施設内の改修・修繕などを行ってきました。

- ☞ 客室のテレビを以前よりも大きなサイズに変更し、新たにコーヒーマシンを設置。
☞ 2階の洋室宴会場「太陽の間」と廊下のカーペット張り替え、2階和室宴会場の障子の張り替え。
☞ 浴場に設置しているリンシンシャンプーをやめ、シャンプーとコンディショナーをそれぞれ単品に順次変更。
☞ 朝食メニューの内容を充実させ、イクラ、かまぼこ、フルーツなどを追加。それに伴い朝食料金を1,100円から1,500円に改定しました。朝食メニューだけでなく、レストランの通常メニューも一部変更・追加しました。なお、朝食は宿泊されないお客さまでも召し上がることができます。(前日までの連絡が必要です)

GW ゴールデンウィーク特別企画!

ゴールデンウィーク期間を前半と後半に分け、特別ランチを提供します!前半は洋食 or 中華のワンプレートランチ、後半は洋食バイキングを予定しています。

- 4月29日(金)~5月1日(日) 11時~15時
ワンプレートランチ(洋食・中華)ドリンクバー付
大人 1200円 キッズプレート 800円
● 5月3日(火)~5日(木) 11時~15時(13時30分までに入店)
洋食バイキング ドリンクバー付
大人 1500円 子供 800円(4歳~小学生)
※期間中、軽食コーナー「ゆゆゆ」では、ラーメン、そば、カレーを提供します。



ホテル日の出岬は町民の皆さまの大切な財産です。ぜひ、ご利用をお待ちしています。ホテルに対するご意見、ご要望がありましたら、何なりとご連絡ください。

オホーツク温泉ホテル日の出岬
☎ 85 - 2626

雄武町職員人事異動

4月1日付・（ ）内は前職

総務課

- ▼総務課付係 砂原 雄爾（財務企画課企画調整係）
- ▼庶務係兼職員厚生係 武田 浩明（新規採用）

財務企画課

- ▼企画調整係兼財政係 原 直道（新規採用）

税財管理課

- ▼税財管理課長兼管財係長 中村 文隆（保育所長兼児童センター館長兼児童センター係長）
- ▼課税係長 川口 敦史（保健福祉課保険給付係長）
- ▼管財係 毛利 宗義（新規採用）

住民生活課

- ▼住民生活課長兼住民活動係長 新谷 朋人（保健福祉課長補佐兼地域包括支援センター副所長）
- ▼環境衛生係長 武藤 知憲（教育振興課教育総務係長）
- ▼戸籍住民係主査 澁谷 有紀（議会事務局庶務係主査兼議事係主査）
- ▼住民活動係 山口 雄也（総務課採用）

保健福祉課

- ▼保健福祉課長補佐兼地域包括支援センター副所長 河原 学（産業振興課農務係長兼国営推進係長）
- ▼保険給付係長 前田 忠和（税財管理課課税係長）
- ▼社会福祉係 栗本 夕菜（住民生活課戸籍住民係）
- ▼保険給付係 滝谷 貴大（住民生活課戸籍住民係）
- ▼社会福祉係 佐々木 広太郎（新規採用）
- ▼保健係 白鳥 佐也加（新規採用）

保育所

- ▼保育所長兼児童センター館長兼児童センター係長 大水 麻理（会計管理者）
- ▼保育士 砂原 詩織（新規採用）
- ▼保育士 飯束 美紀（新規採用）
- ▼保育士 高橋 利歩（新規採用）
- ▼保育士 掛川原 はるな（新規採用）

産業振興課

- ▼雄武中央地区団体営かんがい排水事業水路整備工事 1177万2千円（株）ながの
- ▼旧雄武農業開発事業所車庫建設外一連工事 615万6千円 本田建設
- ▼雄武地区老朽消化栓更新工事 496万8千円（有）旭工業
- ▼日の出岬キャンプ場トイレ改修工事（建築・電気・解体） 1792万8千円（株）オダ建設
- ▼日の出岬キャンプ場トイレ改修工事（給排水衛生・浄化槽） 618万8千円（有）旭工業
- ▼元稲府地区水路改修工事 388万8千円 北振緑化（株）
- ▼雄武小学校線道路改修工事 2073万6千円（株）ながの
- ▼ポンオコツナイ川改修工事 2667万6千円 北振緑化（株）
- ▼東浜線排水改修工事 291万6千円 北振緑化（株）
- ▼雄武地区配水管更新工事（その2） 2376万0千円 日東建設（株）
- ▼雄武公共下水道公共樹設置工事（その2） 307万8千円 北振緑化（株）
- ▼オタコムシユベツ川改修工事 648万0千円 日東建設（株）
- ▼沢木2号線外道路舗装工事 480万6千円
- ▼新日の出地区外排水改修工事 569万2千円（株）ながの
- ▼新町3号線道路整備工事 486万0千円 北振緑化（株）
- ▼ナヨロ川改修工事 491万4千円 日東建設（株）
- ▼旧医師住宅解体撤去工事 375万8千円（株）大和建設

入札結果公表

平成27年度、町が行った建設事業のうち、27年8月28日から28年3月28日までに発注した主な工事の入札結果をお知らせします。
なお、発注した建設工事は32件で、金額は2億4985万円です。

（担当課別、工事名、契約金額（千円未満四捨五入）、契約相手の順）

税財管理課

- ▼日の出北町職員住宅改修工事 756万0千円（株）大和建設
- ▼保健師住宅改修工事 261万4千円（株）オダ建設
- ▼LED街路灯改修工事 1533万6千円（有）浜口電気商会
- ▼役場庁舎非常用蓄電池更新工事 598万3千円 山本電工（株）

住民生活課

- ▼一般廃棄物最終処分場排水復旧工事 561万6千円 北振緑化（株）
- ▼防犯灯LED化整備工事 585万4千円（有）浜口電気商会

保健福祉課

- ▼特別養護老人ホーム濾過器付ポイラユニット更新工事 777万6千円（株）中央製作所

保育所

- ▼保育所園庭フェンス整備工事 586万4千円（有）福山建設

産業振興課

- ▼雄武中央地区団体営かんがい排水事業水路整備工事 1177万2千円（株）ながの
- ▼旧雄武農業開発事業所車庫建設外一連工事 615万6千円 本田建設

建設水道課

- ▼上沢木開拓水道配水管路布設工事 1587万6千円（株）ながの
- ▼日の出岬キャンプ場トイレ改修工事（建築・電気・解体） 1792万8千円（株）オダ建設
- ▼日の出岬キャンプ場トイレ改修工事（給排水衛生・浄化槽） 618万8千円（有）旭工業
- ▼雄武地区老朽消化栓更新工事 496万8千円（有）旭工業
- ▼梅小路配水管整備工事 950万4千円（株）ながの
- ▼元稲府地区水路改修工事 388万8千円 北振緑化（株）
- ▼雄武小学校線道路改修工事 2073万6千円（株）ながの
- ▼ポンオコツナイ川改修工事 2667万6千円 北振緑化（株）
- ▼東浜線排水改修工事 291万6千円 北振緑化（株）
- ▼雄武地区配水管更新工事（その2） 2376万0千円 日東建設（株）
- ▼雄武公共下水道公共樹設置工事（その2） 307万8千円 北振緑化（株）
- ▼オタコムシユベツ川改修工事 648万0千円 日東建設（株）
- ▼沢木2号線外道路舗装工事 480万6千円
- ▼新日の出地区外排水改修工事 569万2千円（株）ながの
- ▼新町3号線道路整備工事 486万0千円 北振緑化（株）
- ▼ナヨロ川改修工事 491万4千円 日東建設（株）
- ▼旧医師住宅解体撤去工事 375万8千円（株）大和建設

- ▼土木管理係 田中 良平（新規採用）
- ▼町有施設整備室 長谷川 潤（新規採用）
- ▼建築係 長谷川 潤（新規採用）
- ▼会計管理者 淡路 至尊（住民生活課長兼住民活動係長）

教育振興課

- ▼教育総務係長 高橋 洋祐（保健福祉課社会福祉係主査）
- ▼生涯教育係 小俣 博和（保健福祉課保険給付係）
- ▼学校給食係 上野 はるか（生涯教育係）

議会事務局

- ▼庶務係主査兼議事係主査 渡辺 真理子（税財管理課管財係主査）

介護老人保健施設

- ▼業務係理学療法士 神尾 典寿（新規採用）

消防署雄武支署

- ▼警防係長 嶋村 猛（同主任）
- ▼退職者（3月31日付）

- ▼渡邊 孝司（建設水道課長）
- ▼橋本 聡（教育振興課学校給食係）
- ▼野原 沙織（保育所保育士）
- ▼大場 利昭（町有施設整備室建築係）



暮らしの 年金情報

国民年金への加入と保険料

国民年金は、国内に住所を有する 20 歳以上 60 歳未満のすべての人が加入するもので、老齢・障害・死亡により基礎年金を受けることができます。

国民年金には、「第 1 号被保険者」「第 2 号被保険者」「第 3 号被保険者」の 3 種類があり、どの制度に加入するかにより、保険料の納め方が異なります。

●第 1 号被保険者

- ・加入する人
自営業・学生など
(20 歳～ 60 歳)
- ・加入・変更手続き
住所地の市町村
- ・保険料の納め方
日本年金機構からの納付書で納付。(納められないときは、免除や納付猶予の制度あり)
- ・28 年度保険料
16,260 円 (月額)

●第 2 号被保険者

- ・加入する人
会社員・公務員
(20 歳～ 65 歳)
- ・加入・変更手続き
勤務先が年金事務所に届け出を行います。
- ・保険料の納め方
給与や賞与から職場の年金制度保険料を納付。国民年金保険料の納付は不要。

●第 3 号被保険者

- ・加入する人
会社員・公務員に扶養されている配偶者 (20 歳～ 60 歳)
 - ・加入・変更の手続き
配偶者の勤務先が年金事務所に届け出を行います。
 - ・保険料の納め方
第 3 号被保険者の届け出により、自分で保険料を納める必要はありません。
- ※昭和 61 年 4 月以降の届け出忘れ期間をすべて承認してもらえます。詳しくは、北見年金事務所お客様相談室 [0157 - 33 - 6007] まで問い合わせください。

国民年金保険料学生納付特例申請

学生納付特例制度により、27 年度に保険料納付を猶予されている人で、28 年度も引き続き在学予定の人へ、本年 3 月末に基礎年金番号などが印字されたハガキ形式の学生納付特例申請書が送付されています。

同一の学校に在学している人は、このハガキに必要な事項を記入し返送することで、28 年度の申請ができます。(この場合、在学証明書または学生証の写しの添付は不要)

なお、28 年度は学生納付特例制度を利用せず、保険料の納付を希望する場合は納付書を送付しますので、北見年金事務所国民年金課 [0157 - 25 - 9635] まで問い合わせください。



今月の新着図書

Newly-imported books



女子会川柳 3
壁ドンに憧れ今は オフィスのドン

シテリピング編集部 + ポプラ社編集部

「腰かけ」「寿退社」の時代が終わり、読者の平均年齢も 10 歳以上アップ！婚活より終活(?)、デートより飲み会にまい進する、自虐的かつ攻撃的なお勤め女子の日常を詰め込んだ一冊です！



もりくんのいちごカー

かんべ あやこ

今日はきつねさんのお誕生日。もりくんたちは、内緒でお誕生会の準備をすることに…。いちごにちょうちょ、たんぽぽ、つくしなど、かわいくて楽しい春の冒険絵本です。

新着図書 (一般書)

姉と弟 新・酔いどれ小籾次 4 (佐伯泰英)・勘定吟味役異聞シリーズ 1～8 (上田秀人)・あの日 (小保方晴子)・天才 (石原慎太郎)・罪人よやすらかに眠れ (石持浅海)・漏洩 (笹本稜平)・死んでいない者 (滝口悠生)・リーダー論 (高橋みなみ)・岳飛伝 16 (北方謙三)・異類婚姻譚 (本谷有希子)・あなたのなかのやんちゃな神さまとつきあう法 (金城幸政)・おやすみ、ロジャー魔法のぐっすり絵本 (カール=ヨハン・エリーン)

新着図書 (児童書)

Orange 2 (時海結衣)・矢村のヤ助 (かこさとし)・盆栽えほん (大野八生)・ありがとうエバせんせい (ヒラリー・ロビンソン)・地雷ではなく花をください (洋祥明)・きれいな空気のひみつ (学研)・シマフクロウのかみさまがうたったはなし (まつしたゆうり)・ゆみちゃんはねぞうのわるいこです (みやざきあけ美)・世にも不幸なできごと 1～7 (レモニー・スニケット)

図書館 情報



雄武町図書館 (雄武町栄町)
☎ 84 - 2404
10 時～19 時 (火～金曜日)
10 時～18 時 (土・日曜日)
休館日 月曜日・祝日
(火・日は 12 時～13 時まで施錠)

今月のおすすめ情報

Recommended information of this month

「クレヨンで描く にっぽんいち おうむさかなをつくろう！」

絵本作家・加藤休三先生と、にっぽんいちの「さかな」を描こう！
みんなで一匹の大きな魚を描く、クレヨン画ワークショップを行います。雄武町だけのオリジナル、どんな魚ができるかな？ 幼児、小学生から中学生、もちろん大人の方の参加も大歓迎！
参加無料です。親子そろって、または友だち同士で！ たくさんのご参加をお待ちしています！！

【日時・場所】 4 月 23 日 (土) 14 時～15 時 30 分頃 雄武町図書館

【対象】 3 歳～中学生、大人の方まで ※未就学児の場合は、同伴者と一緒にご参加ください。

【内容】 クレヨン画ワークショップ、記念撮影など

【持ち物】 クレヨン (図書館での貸し出しもあります)

【その他】 多少、汚れてもよい服装でご参加ください。



もし、自分だったら

連日のように報道される交通事故。

皆さんは、その報道をどのように受け止めていますか？

「もし、その交通事故の加害者が自分だったら」。

明日のことは誰にも分かりません。

事故の加害者や被害者、遺族になる可能性もあるのです。

広報「おつむ」では、実際に事故の加害者となった人の手記を紹介し、

交通事故防止への込められた思いを伝えます。

ルールの厳守

18歳で運転免許を取り、30歳頃から55歳まで年間5万キロ以上を運転し、その後は、毎月10日ほど車を使っているという車中心の生活が続いておりました。その約40年間、速度超過や交通違反の切符は何度か切られましたが、事故は一度もなく、自分は事故とは無縁だと思っておりました。

し回った頃でした。家まで残り数十キロのところ、突然私の車の直前におばあさんが現れたのです。ブレーキを踏みましたが、車が減速するまでに大きな衝撃がありました。しかし、突然おばあさんが現れる訳はありません。私が注視していなかっただけなのです。

平成19年4月、月例の営業出張で最後の訪問先を夕方5時頃に辞して家路に向かいました。その当時、下の娘が家内の実家がある町の学校に進学し、家内も入学式に行って留守でした。夜の10時を少し過ぎた頃、

私の前年2月に、出張先で運転を始めてから初めての人身事故を起こしてしまいました。保険会社の指示で一度お見舞いに行きましたが、事故そのものの重大さに正面から向き合うことなく終わらせてしまっていました。その事故は、行政処分です。残り点数が5点で、免許停止短縮の講習会で行われた「人身事故などを起こせば、即取り消し」の言葉が頭に残っただけでした。負傷させた被害者

私がおばあさんにぶつかった瞬間、私は「多々の人との約束が履行できない」と、全てが自分の都合だけでした。周囲は田んぼばかりの一本道で、対向車も後続車もなく真っ暗でした。テレビのひき逃げ犯捜査ドキュメント番組などで、どんなに小さな遺留品からでも犯人を特定する警察の様子などから、逃げ切れるはずがないと分かっていたいながら、警察への通報も救急車の要請もせず、その場を去ってしまいました。家にも帰らず、誰にも事故のことは話さず、自分の頭の中でもんもんとしながら所用を片付ける日々が過ぎました。やはり逃げ通せるはずはなく、私は逮捕され、連日取り調べを受けました。おばあさんが亡くなったのも、そのとき聞かされました。取り調官の方から話の合間に言われたのも、私の一人よがりな考え方についてでした。

結審までの間、保釈が認められました。すぐにご遺族に連絡を取りましたが、会いたくないとのことでした。しかし、電話口で対応して下さった方からお墓の場所を教えてくださいましたので、その日のうちにお参りさせて頂いたのですが、せめてもの償いだと思っておりました。その後、裁判所へ傍聴に来られたご遺族におわびの言葉と近寄りましたが、罵声が届いてきただけでした。残念ですが、当然の報いだと思います。そして、懲役2年の刑を言い渡され、現在、刑務所で受刑生活を送っております。

私がひとさまに意見を申し述べられることなど思いつくこともほとんどなくなっていたのです。事故の瞬間、一番先に頭をよぎったのは被害者のことではなく「免許がなくなる」「多くの人の約束が履行できない」と、全てが自分の都合だけでした。周囲は田んぼばかりの一本道で、対向車も後続車もなく真っ暗でした。テレビのひき逃げ犯捜査ドキュメント番組などで、どんなに小さな遺留品からでも犯人を特定する警察の様子などから、逃げ切れるはずがないと分かっていたいながら、警察への通報も救急車の要請もせず、その場を去ってしまいました。家にも帰らず、誰にも事故のことは話さず、自分の頭の中でもんもんとしながら所用を片付ける日々が過ぎました。やはり逃げ通せるはずはなく、私は逮捕され、連日取り調べを受けました。おばあさんが亡くなったのも、そのとき聞かされました。取り調官の方から話の合間に言われたのも、私の一人よがりな考え方についてでした。

STOP! 交通事故

らの親族に扶養能力がないといった場合などがこれにあたりとされます。

また、仮に夫である長男がすでに亡くなっている場合、もし義父母に対する扶養義務を負いたくないのであれば、姻族関係終了の届け出をすることにより義父母との親族関係は消滅し、扶養義務を生じる余地はなくなります。この場合、すでに扶養義務を負わせる旨の家庭裁判所の審判や調停がなされていても扶養義務は当然に消滅します。

今月の担当



脇島 正 弁護士
流氷の町ひまわり基金法律事務所

一般的に「生活扶助義務」と言われ、これは自分になお余裕がある場合に負う義務とされます。

これに対して、3親等内の夫婦、親子、兄弟以外の親族間では、扶養義務を負担させる特別の事情があるときに、家庭裁判所で審判または調停が成立した場合に初めて具体的に扶養義務を負うことになります。

長男の妻ですと、義父母から見ると一親等の親族（姻族）に当たりますが、直系血族ではありませんので、したがって義父母からの申し立てがあり、家庭裁判所が特別の事情を認めて審判をするか調停が成立した場合に初めて法律上の扶養義務を負うことになります。

この特別の事情については、制限的に解釈されていて、例えば夫婦、親子など法律上当然に扶養義務を負う親族がいないとか、それ

よく、長男の嫁だから親の面倒を見るのは当たり前、などと言われますが、これには法律上の根拠は全くありません。

「扶養義務」という言葉を聞いたことがあると思います。まず、夫婦や親子などの直系血族や兄弟姉妹間では、互いに当然扶養義務を負います。もっとも、この「扶養義務」の意味もさまざま、例えば親の未成熟の子を養う義務や夫婦間で互いに扶養しあう義務は、一般的に「生活保持義務」といいます。これは、自分の生活程度を引き下げてでも相手方に自分と同程度の生活ができるようにする義務とされ、俗に「最後のパンの一切れまで分け合う義務」と言われます。

これに対して、これ以外の親族間での義務、例えば子が親を扶養することや兄弟間での扶養などは、

無料法律相談会（事前予約制） ☎ 0158-26-2277
4月5日(火)・5月10日(火) 13時～16時 地域交流センター2階会議室

子育て支援センターだより

子育て支援センター（若草保育所内） ☎ 84 - 4366

春です！入学・進学・就職と新たな世界へ旅立つ季節ですね。さあママと一緒に小さな一歩を踏み出しませんか？
子育て支援センターには、すてきな出会いと親子の楽しい体験が待っています。どうぞご利用ください。

仲良し親子教室の入会申し込みを受け付けます

- ☆期 間 4月中旬～29年3月下旬
- ☆対 象 0歳から就学前のお子さんと保護者
- ☆場 所 子育て支援センター（若草保育所内）
- ☆内 容 リズム体操・手遊び・読み聞かせ他
- 月曜日 2歳児以上 10時00分～11時30分
- 水曜日 1歳児 10時00分～11時30分
- 金曜日 0歳児 10時30分～11時30分
- ☆開級式 入会申し込み受付後、案内文書をお渡しします。（4月18日予定）

※申込用紙は子育て支援センターにあります。
※希望者は、4月15日(金)までに申し込みください。



～ お知らせ ～

- ☆4月7日(木)は乳児健康相談のため、午前の利用はできません。
- ☆4月19日(火)に助産師子育て講話を行います。育児中の親子、妊婦さんはどなたでも参加できます。この機会に出産・育児についてなど心が前向きになれる話を聞いてみませんか？申し込みは当センターが保健係へ。

（東京都交通安全協会「讀みの日々」より）

Fresh Talk

フレッシュトーク

「人の笑顔が大好きで、苦しんでいる人の笑顔を取り戻す助けになりたい」。地元の旭川で看護学校を卒業後、看護師として旭川医科大学病院に就職。「旭川で勤務していたとき、友達が雄武町に住んでいて、何度も遊びに行くうちに雄武町が好きになり、ずっと住みたいと思うようになりまし」と移住を決意し、27年4月から国民健康保険病院に勤務しています。

現在は2階の病棟を担当。「以前の職場では、1つの診療科を担当していたので、患者さんの症状を把握しやすかったのですが、今は総合的にいろいろな症状の方を看護するため、臨機応変に判断する力が必要です。でも、まだまだ気づいてあげられない部分がたくさんあって、いつも先輩方から教わっています」。覚えたことを次に生かせるよう日々勉強中。

心掛けていることは、いつも笑顔でいること。「患者さんが病気やケガで不安なとき、それを少しでも取り除けるためにも『笑顔』は大事だと思っています」。

「患者さんが病気やケガを克服し、笑顔で退院していく姿を見るとうれしいですね」と笑みを浮かべます。

「雄武町に来て1年がたちましたが、まだまだ雄武町のことを知りたいので、どんどん教えてください」とトレードマークの笑顔で話してくれました。



国民健康保険病院勤務
なりたしおり
成田 詩織 さん
(潮見町)

地域おこし協力隊が行く！

4月からは、雄武町地域おこし協力隊の観光支援員として任命された佐藤さんを紹介します。

「経歴などを教えてください」雄武生まれ雄武育ち。紋別北高校を卒業後、東京の大学に進学し、32年間東京で暮らしてきました。前職は予備校で中高生に英語を教えていました。趣味は、写真、音楽、映画、料理。40歳の時からジョギングを始め、今も続けています。通勤では往復30kmをロードバイクで通っていたので、それも趣味(生活習慣)の一部になりました。

「どうして地域おこし協力隊になろうと思ったか？」

生まれ故郷であるこの地域で自分自身で起業し、過疎化や少子高齢化が進む地域の役に立ち



きとう やすし
佐藤 寧 さん
(末広町1区)

「どのような活動をしていきたいと考えるんですか？」雄武が持つ素晴らしい自然や食材はもちろん、さまざまなことを情報発信し、道内外にその魅力を伝えていけたらと考えています。

「今後の目標は？」コンピューターやインターネットのスキルはそれなりに持っているので、それを仕事に生かせればと考えています。

「町民の皆さんへ」

32年ぶりに帰ってきて、小中学校の友人はじめ近所の方にも声をかけていただき、感謝の言葉しかありません。今後とも町の発展のために尽力していきたいと思っています。

※来月からは、協力隊の活動レポートを掲載します。

Activity Report

地域おこし協力隊 ～活動レポート～



「とげとげざる」



「ひよっこ顔のおさるさん」



「何かをながめるサル」



「りりしいさるの横顔」



新田柚希くん (4年)



大澤龍希くん (4年)



畔川詩凜さん (4年)



池田萌音さん (4年)

Art Museum

小さな美術館 ～雄武小学校～

※学年は3月現在

Kids

わんぱくキッズ (子育て支援センター) ～仲よし親子教室～



おがわ
ゆうき くん



まつもと
しほ ちゃん



いずみ
れお くん

人口と世帯数 (3月31日現在) ※住民基本台帳人口

人口	4,569人(日本人4,447人、外国人122人) (前月比21人減/前年比90人減)
男	2,164人(日本人2,127人、外国人37人) (前月比16人減/前年比61人減)
女	2,405人(日本人2,320人、外国人85人) (前月比5人減/前年比29人減)
世帯数	2,197戸(日本人2,090戸、外国人107戸) (前月比5戸減/前年比23戸減)

戸籍の窓口 (3月1日～3月31日届け出分) ※敬称略

☆**こんにちは赤ちゃん** (出生)

鈴木ひかり (拓人・志帆/女/末広町2区)
 松嶋 真愛 (大和・世奈/女/幸町)

♡**末永くお幸せに** (婚姻)

山口 巧 (新沢木)・松本 采音 (北見市)
 高橋 佳寛 (末広町2区)・水上 明美 (旭川市)
 水島 亮太 (新沢木)・葛西 菜々 (岩見沢市)

●**お悔やみ申し上げます** (死亡)

傅野ミツ子 78歳 (新町)
 角濱 繁夫 74歳 (幌内浜町)
 佐藤 和夫 84歳 (潮見町)
 池原 協 87歳 (豊丘)
 熊谷 行義 73歳 (幸町)
 岸田 佳彦 56歳 (新沢木)
 辻 悦子 74歳 (幌内上町)

※出生は、出生日を含めて14日以内、死亡は、死亡を知った日から7日以内に届け出をしてください。

寄付 (2月26日～3月25日受付分) ※敬称略

◎**香典返しを廃して** (社会福祉協議会へ)

小松原 昇 (上沢木)
 久保田 容子 (幸町)

◎**社会福祉のために** (社会福祉協議会へ)

池原 誠 (札幌市)

社会保険事務相談 (事前予約制) ☎ 0157-33-6007

4月21日(休) 9:00～15:00 紋別市民会館

自動車運転免許更新講習 (事前更新手続き必要)

4月21日(休) 雄武町民センター
 優良運転者講習 12:30～13:00
 一般運転者講習 13:20～14:20

役所への苦情、意見、相談 ☎ 84-3402

行政相談所 4月12日(火) 13:30～15:30
 役場町民ホール 行政相談委員 近江谷 春夫

イベントカレンダー

4月7日(日)	♡乳児健康相談 9:00～ ☆けん玉検定 16:00～
9日(日)	☆一輪車教室 10:00～ ☆卓球教室 14:00～
12日(水)	♡読み聞かせフムフムの会 11:00～
18日(火)	♡仲良し親子教室「開級式」10:00～
19日(水)	♡助産師講話 10:00～
20日(木)	♡仲良し親子教室 10:00～ ☆けん玉検定 16:00～
21日(金)	●乳幼児健康診査 12:30～
22日(土)	♡仲良し親子教室 10:30～
23日(日)	☆入学進級おめでとう会 10:00～
25日(火)	♡仲良し親子教室 10:00～
27日(木)	♡仲良し親子教室 10:00～
5月2日(日)	♡仲良し親子教室 10:00～
5日(水)	☆こどものつどい 10:00～
6日(木)	♡仲良し親子教室 10:30～

開催場所 ●役場 ♣町民センター ♡若草保育所・子育て支援センター ☆児童センター ♠地域交流センター

国保病院情報 (小児科と耳鼻咽喉科は、日程が急ぎよ変更する場合があります)

内科 (服部医師)	毎週月～水曜日の診療となります。
内科 (高井医師)	毎週木～金曜日の診療となりますが、29日(金)は祝日のため休診となります。
外科・整形外科 (非常勤医師)	15日(金)まで、月～水曜日の診療となり、木～金曜日は休診となります。
外科・整形外科 (常勤医師)	18日(月)から、毎日診療となります。
小児科	毎週月曜日が1日診療、金曜日が午後のみ診療となりますが、29日(金)は祝日のため28日(木)が午後のみ診療となります。
耳鼻咽喉科	毎週木曜日の午後のみ診療となります。

◎診療時間 8:30～12:00 (受付11:30まで) 13:30～17:15 (受付16:15まで)



4月の行事予定

8日(金)	着任式、始業式、入学式、PTA総会
11日(月)	2・3学年集会、新入生オリエンテーション、新入生歓迎会
12日(火)	基礎力診断テスト、PTA役員会
14日(木)	進路ガイダンス (3年)
15日(金)	進路ガイダンス (2年)
28日(日)	生徒総会

●**28年度入学者選抜で24名が合格!**

北海道雄武高等学校入学者選抜の結果、3月16日(水)24名の合格者が発表されました。今年は全員が雄武中学校からの受検でした。4月8日(金)13時30分から行われる入学式で、晴れて入学が許可されます。

●**お世話になりました**

27年度をもって本校を去られる教職員を紹介します。
 教育環境を整え、生徒を育てることに一生懸命に取り組む中で、さまざまな思い出を作ることができました。大きな足跡を残し、歴史を作っていただいたことに感謝し、転任地での活躍をお祈りいたします。

- ・大山 勉校長 砂川高等学校
- ・高沖 泰子教諭(英語) 奥尻高等学校
- ・田畑 広樹教諭(体育) 共和高等学校

●**先輩と語る会**

3月7日(月)、「先輩と語る会」を行いました。大学・短大、専門学校、公務員・民間企業の3カ所において、3年生が1・2年生に進路実現へ向けての心構えや実践すべきことなどアドバイスをしました。1年生は「保育士になるためには笑顔が大切だということが分かり、先輩のようにいつも笑顔でいることを心がけたい」、2年生は「進学先を決めた時期や気になっている学校を調べ尽くすことの重要性など、今後の進路活動で役立つことが聞けてとても良い時間でした」と話していました。



◆編集後記
Editor's note

▼幌内小の閉校。平成22年3月に閉校した栄丘小と合わせて、2度の閉校を広報で担当することになりました。とてもさびしい気持ちでいっぱいになりましたが、118年の歴史と伝統ある学校の特集記事として携わることができたことは、とても誇りに思っています。(樺山)

▼今回の特集で、幌内小に何度もお邪魔しました。私自身も高校が合併により閉校しており、幌内小の子供たちや先生方の様子を見ているうちに、その時の気持ちを思い出し、私も顔に似合わず感傷的になってしまいました。(結城)

オホーツク紋別空港ダイヤ

375便 羽田発 10:45 → 紋別着 12:30
376便 紋別発 13:25 → 羽田着 15:15

無料空港送迎バス時刻表		お得な料金プラン	
紋別バスターミナル発	12:15	旅割75	12,990円～
紋別空港着	12:32	旅割55	13,690円～
紋別空港発	12:40	旅割45	14,390円～
紋別バスターミナル着	12:57	旅割28	16,390円～
		シニア空割	13,590円～
		スカイメイト	24,840円～



※羽田空港施設利用料金290円(小児140円)が別途加算されます。

My Dream

私の夢

苦しんでいる人を笑顔にできる

看護師になりたい

平沼 生麗さん（ひらぬま こうら・日の出仲町・雄武小6年）



小さいころ予防接種を受けに行ったとき、注射が苦手だった私を看護師さんが優しく励まし、落ち着かせてくれました。そんな優しい看護師さんになりたいと思い、今は本だけがをしたときの対応法を勉強して、友達に話をしたときに簡単な手当てができるようになりたいです。将来は、多くの苦しんでいる人を笑顔にできる看護師さんになりたいです。

雄武町民憲章（町民の誓い）

雄武町民わたしたちは、オホーツクのきびしい自然を生かし、父祖・先人の労苦を感謝しながら、郷土愛にみちた町づくりと、ひとりひとりのしあわせのため、一すこやかに、なごやかに、まめやかに一 励まし合い、希望と自信をもって、生きがいある生活につとめ、たしかな未来につながる信条をかかげて、朝夕守りとおすことを誓い合います。

- 一、自然を生かし、住みよい環境をつくります。
- 一、きまりを守り、明るい社会をつくります。
- 一、ともに助け合い、楽しい職場をつくります。
- 一、元気に働き、豊かな家庭をつくります。
- 一、希望に生き、たくましい雄武町民となります。

昭和 46 年 3 月 19 日制定