

知りたい情報がここにある

広報おうむ¹⁰

2015
October
Vol.1010



PHOTO : オムリンピック

マイナンバー制度（社会保障・税番号制度）は、複数の機関に存在する個人の情報を、同一人の情報であるということの確認を行うための基盤であり、社会保障・税制度の効率性・透明性を高め、国民にとって利便性の高い公平・公正な社会を実現するための社会基盤（インフラ）です。

今月号では、10月5日以降に全町民へ届く「通知カード」と、28年1月から希望者に交付する「個人番号カード」についてお知らせします。

マイナンバー制度

皆さんに届きます

「マイナンバー」通知カード

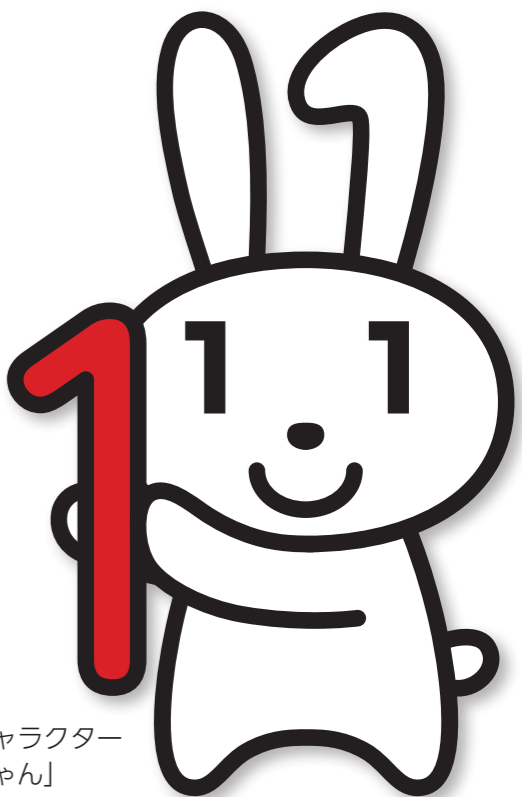

マイナンバーキャラクター「マイナちゃん」

マイナンバーとは

10月5日以降に、日本国内の全住民に通知される一人ひとり異なる12ケタの番号をマイナンバー（個人番号）といいます。個人が特定されないように、住所地や生年月日などに関係ない番号が割り当てられます。マイナンバーは住所が変わっても原則変わることはなく、生涯にわたって使うものです。

また、法人には1法人1つの法人

番号（13ケタ）が指定されます。

マイナンバーの利用場面

マイナンバーは、国の行政機関や市区町村などにおいて、社会保障、税、災害対策の分野で利用されます。28年1月以降、職場や行政手続きなどの際に、マイナンバーの提示が求められます。

●具体的な事務の例

- ・毎年6月の児童手当現況届の際に、市区町村にマイナンバーを提供します。
- ・厚生年金の裁定請求の際、年金事務所へマイナンバーを提供します。
- ・所得税（平成28年分の所得から）の確定申告をするときに、税務署にマイナンバーを提供します。
- ・勤務先は従業員などからマイナンバーの提供を受け、源泉徴収票などに記載します。（平成28年分の所得から）

マイナンバーが記載された通知カードは、28年1月からさまざまな行政手続きで使用するから、絶対に捨てないでね。マイナちゃんからの大切なお願いだよ！

●通知カード（イメージ）

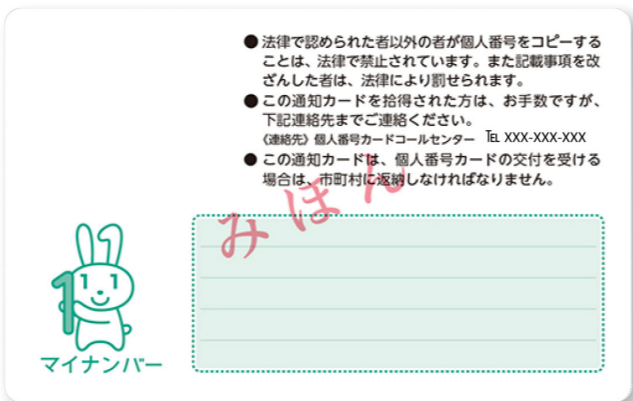

●個人番号カード（イメージ）



通知カード

一人ひとりに割り当てられたマイナンバーをお知らせするため、住民票を有する人（住民票がある外国人も含みます）に、原則住民票の住所地に紙製のカード（通知カード）を送付します。

送付にあたっては、世帯全員分が1つにまとめられ、転送不要の簡易書留（ポストへの投函ではなく、郵便局員による手渡し）により行われます。

通知カードには、個人番号と住所、氏名、生年月日、性別の基本4情報が記載されていますが、顔写真が付いていないため公的な身分証明書として利用することはできません。

個人番号カード

個人番号カード（プラスチック製）は、表面に住所、氏名、生年月日、性別の基本4情報のほかに、本人の顔写真が掲載され、裏面にはマイナンバー（個人番号）が記載されます。顔写真が掲載されるので、本人確認に利用できる公的な身分証明書としても利用することができます。

個人番号カードは、希望者へ交付されることとしており、初回交付手数料は無料です。通知カードと一緒に送付される「個人番号カード交付申請書」に必要な事項を記入の上、顔

写真を貼り付け、返信用の封筒で郵送することで、28年1月から交付を受けることができます。また、インターネットに接続されたパソコンやスマートフォンからも申請することができます。

詳しくは、個人番号カード総合サイト（<https://www.kojinbangocard.go.jp/>）で確認ください。

マイナンバーの提供には本人確認が行われます

28年1月以降、職場や行政手続きなどの際にマイナンバーを記載した書類を提出するときには、通知カードなどによりマイナンバーが本人のものであるかどうかの確認を行います。

●通知カードを提示した場合
法律上義務付けられている本人確認は完了できず、運転免許証などの書類を用意する必要があります。

●個人番号カードを提示した場合
顔写真があるので、本人確認が1枚で完了できます。

問い合わせ

- 全国共通ナビダイヤル
0570・20・0178
- 制度全般に関すること
総務課情報統計係
- 通知カード、個人番号カードに関すること
住民生活課戸籍住民係



人事行政の運営等 公表

本町の人事行政の運営等について、その公平性と透明性を高めることを目的とした「雄武町人事行政の運営等の状況の公表に関する条例」に基づき、次のとおり公表します。

問総務課職員厚生係

任免・職員数

新規採用者

27年度	一般行政職 4人、看護保健職 1人、福祉職 1人、医療技術職 1人
26年度	一般行政職 5人、看護保健職 1人、福祉職 1人、医療技術職 1人

再任用の状況 (4月1日).....再任用職員数 1人

退職者数 (26年度)

定年退職	2人	勸奨退職	1人	その他	6人
------	----	------	----	-----	----

部門別職員数の状況 (4月1日)

区 分	職 員 数		対前年増減数
	26年度	27年度	
一般行政部門	86人	87人	1人
特別行政部門	10人	10人	0人
公営企業等会計部門	38人	40人	2人
合 計	134人	137人	3人

※特別行政部門に教育長を含める。

定員適正化の状況

定員適正化計画の年次別進捗状況 (各年4月1日現在)					
	23年	24年	25年	26年	27年
一般行政部門	84人	84人	83人	86人	87人
特別行政部門	10人	10人	11人	10人	10人
公営企業部門	40人	38人	37人	38人	40人
合 計	134人	132人	131人	134人	137人

※特別行政部門に教育長を含める。

身体障がい者任用状況 (6月1日現在).....任用職員数 2人

女性職員の登用状況 (4月1日現在)

課長等	課長補佐等	係 長	主 査	係	計
2人	2人	5人	9人	37人	55人

勤務時間、その他勤務条件

一般職員の勤務時間の状況 (4月1日現在)

勤務時間 (週)	開始時刻	終了時刻	休憩時間
38時間45分	8時30分	17時15分	12時~13時

年次有給休暇の取得状況 (26年実績)

総付与日数	総使用日数	対象職員数	平均取得日数	取得率
4,763日	990日	123人	8.0日	20.8%

休暇制度の概要

休暇の種類	休 暇 を 与 え る 期 間 等
年次有給休暇	1年につき20日。残日数の20日を限度として翌年に繰り越すことができる
夏季休暇	7月~9月の期間内において連続する3日の範囲内
忌引の休暇	死亡した者の続柄に応じて、1日~7日の範囲内

育児休業の取得状況 (26年度).....育児休業の承認件数 3人

介護休暇の取得状況 (26年度).....介護休暇の承認件数 なし

分限・懲戒処分

分限処分者数 (26年度).....4人

懲戒処分者数 (26年度).....0人

服 務

職務専念義務免除の概要

研修を受ける場合、厚生に関する計画の実施に参加する場合、任命権者が定める場合

研修・勤務成績評定

研修の状況 (26年度)

研 修 名	実 施 主 体	人数
地方自治法研修、管理能力研修 他	北海道市町村職員研修センター	6人
管内町村初級職員研修 他	オホーツク町村会	31人
ハラスメント研修会	雄武町	82人

勤務成績の評定の状況 (26年度)

回 数	1回	時 期	10月	対象人数	132人
-----	----	-----	-----	------	------

健康管理事業の状況 (26年度)

健康診断受診職員数	33人	総合健診受診職員数	81人
-----------	-----	-----------	-----

親睦会等への補助金(負担金)の状況 (26年度)

区 分	金 額
北海道市町村職員福祉協会負担金	363千円

その他福利厚生事業の状況 (26年度)

雄武町職員永年勤続表彰	8人
-------------	----

給与

人件費の状況 (26年度一般会計決算) ...7億8,329万4千円

職員給与費の状況 (27年度一般会計予算) ...5億3,870万3千円

職員数	給 料	職 員 手 当 等	期末・勤勉手当
103人	3億6,124万7千円	4,248万2千円	1億3,497万4千円

※職員数103人のうち、1人分の給料を介護保険事業特別会計において計上しているため、給料の職員数については102人となります。

職員の平均給料・給与月額、平均年齢の状況 (4月1日現在)

職 種	平均年齢	平均給料月額	平均給与月額
一般行政職	39.6歳	300,431円	336,977円
技能労務職	50.5歳	317,700円	359,054円

職員の初任給の状況 (4月1日現在)

職 種	学 歴	初 任 給	2 年 後 給 料
一般行政職	大学卒	174,200円	186,100円
	高校卒	142,100円	150,500円
技能労務職	大学卒	157,700円	171,500円
	高校卒	133,200円	141,000円

職員の経験年数別、学歴別平均給料月額の状況 (4月1日現在)

職 種	学 歴	経 験 年 数		
		10年	15年	20年
一般行政職	大学卒	—	—	—
	高校卒	—	—	337,733円

※未記載箇所は該当者が3人以下のため省略

一般行政職の級別職員数の状況 (4月1日現在)

区分	1級	2級	3級	4級	5級	6級
標準的な職務内容	事務補、技術補主事補、技師補	主事、技師	主査	係長	課長補佐等課長等	課長等
職員数	20人	9人	12人	18人	5人	13人

昇給期間の短縮状況 (各年度実績)

	職 員 数	普通昇給期間を短縮して昇給した職員数
26年度	131人	22人
25年度	131人	9人

職員手当の状況 (4月1日現在)

26年度	6月期	12月期	計	平均支給額 (1人当たり)
期末手当	1.225月分	1.375月分	2.60月分	1,295,337円
勤勉手当	0.675月分	0.825月分	1.50月分	

	勤続20年	勤続25年	勤続30年	最高限度
退職手当	自己都合 20.445月分	29.145月分	36.105月分	49.59月分
	勸奨・定年 25.55625月分	34.5825月分	42.4125月分	49.59月分
26年度1人当たり平均支給額 9,313千円 (7人)				

平成26年度	支 給 実 績	支給職員1人当たり平均支給年額	職員全体に占める手当支給職員割合
特殊勤務手当 (6種類)	4,215,600円	263,475円	11.9%

	支 給 年 度	支 給 実 績	平均支給額 (支給職員1人当たり)
時間外勤務手当	26年度決算	6,426千円	63,624円
	25年度決算	6,138千円	63,934円

	支 給 対 象 者	支給月額	支給実績 (26年度)
扶養手当	配偶者	13,000円	11,798千円
	配偶者以外	6,500円	
	ただし配偶者がいない場合1人目	11,000円	
	満15~22歳まで子1人加算	5,000円	
住居手当	借家、借間居住者の支給限度額	27,000円	10,391千円
	自宅所有者 取得後5年まで	10,000円	
通勤手当	交通機関利用者は運賃に応じ支給		181千円
	自家用車使用者は距離に応じ支給		
管 理 職 手 当	給料月額に次の割合を乗じる		7,979千円
	課長等、看護師長、薬剤師	9/100	
	課長補佐等、看護師副師長、検査技師、放射線技師	7/100	
	病院長、医師	13/100	

特別職の報酬等の状況 (4月1日現在)

区 分	給料・報酬月額	期 末 手 当 (26年度支給割合)	退職手当算定方式 (12月につき)
町 長	786,000円	4.10月分	5.126月分
副 町 長	629,000円		3.234月分
教 育 長	565,000円	3.10月分	2.838月分
議 会 議 長	280,000円		
議 会 副 議 長	220,000円		
議 会 委 員 長	195,000円		
議 会 議 員	180,000円		



まちのできごと

9/25 中川和子ピアノコンサート 色彩豊かな音色で魅了

小樽市在住のピアニスト、中川和子さんのコンサート（ハンマークラヴィア北海道主催）が町民センターで開かれました。ベートーヴェン「32の変奏曲」やモーツァルト「キラキラ星変奏曲」などを演奏し、興部町のピアニスト横内愛美さんとの連弾も披露。約70人の来場者は、リズムカルで色彩豊かな音色に魅了されていました。中川さんは「雄武町で演奏できてうれしい。これからも道内各地で生のピアノ演奏を届けたい」と話していました。



↑生のピアノ演奏で来場者を魅了する中川さん

↓チーズ入りハンバーグを口にする共栄小の児童



9/17 給食食材の無償提供 雄武の食材をガブリ

（有）ブルーグラスファーム（渡辺和基代表）から自社製チーズが無償提供され、小中学校の給食でチーズ入りハンバーグが献立に上がりました。渡辺代表は「雄武でとれた牛乳から作ったチーズを、子供たちに食べてもらいたい」と話し、ハンバーグを食べた児童たちは「チーズが入っていて、とてもおいしい」と笑顔を見せていました。また、8日には雄武漁協からマスも無償提供され、マスフライとしておいしくいただきました。

↓会場内で交流を深める来場者



9/10 「grow up mama」イベント 妊婦や子育てママを応援

妊婦や育児中の母親で結成されたサークル「grow up mama」（前田佳奈代表）。このたび初のイベントが、児童センターを会場に開かれました。子供服の無料配布や抱っこひもの展示・体験が行われたほか、風船プールやあめのつかみ取りなども用意され、訪れた親子が楽しく交流しました。代表の前田さんは「これからも、妊婦さんから育児中のママさんまで、みんなでお楽しみイベントを企画したい」と話していました。

↓大きなサケを必死に持ち上げる子供たち



9/27 雄武の宝うまいもんまつり 秋のイベント満喫

雄武のうまいもんを一堂に集めた「雄武の宝うまいもんまつり」がふるさと100メモリアル広場で開催されました。会場では、雄武の食材を使った雄宝バーガーやダツタンそば、シチューなどを販売。恒例のサケつかみ取りも行われ、子供たちは自分の体ほどもある大きなサケを必死に抱えていました。また、昨年に引き続き2回目となるクラシックカーフェスティバルも同時開催され、昭和の名車が続々と会場に集まり、ファンの目をくぎ付けにしていました。

9/6 こどもまつり 楽しいイベント盛り沢山

児童センターでこどもまつりが開催され、大勢の子供たちで会場がにぎわいました。

オープニングセレモニーでは、子供たち13人によるダンスが披露され、まつりが開幕。ヨーヨー釣りやペタンクなど、楽しい遊びに子供たちは夢中になっていました。昼には恒例の流しそうめんも行われ、口いっぱいにはおぼった子供たちは「やっぱり流しそうめんは最高！」と笑顔を見せていました。



↑ゲームを楽しむ子供たち

9/17 北見トラック協会との協定締結調印式 緊急事態への備え万全

オホーツク管内各市町村の運送業者で組織される北見地区トラック協会と雄武町との、「緊急時における輸送業務に関する協定」の締結調印式が行われました。災害時に救援物資や生活機能回復のための物資輸送を円滑に行うことで、町民生活の早期安定を図ることが目的。同協会の福原裕二会長は「各地の防災訓練、また独自の輸送訓練を実施しながら、地域の緊急事態には輸送業務に協力したい」と話していました。



↑協定書に調印する福原会長（左）と中川原雄武町長

↓楽しそうに交流を深める参加者



9/5 雄武 de 街コン 新たな出会いに乾杯！

昨年に引き続き2回目となる「雄武 de 街コン」（町商工会青年部主催）が、中山間雄武活性化施設前で開催されました。町内外から男女合わせて30人が参加。雄武牛や海産物でバーベキューを楽しみながら、交流を深めました。男性陣からのアピールタイムでは、持ち時間30秒の中で自己紹介をするなど、積極的なアピールが行われました。豪華な景品が当たる女性限定抽選会も行われ、会場は大いに盛り上がっていました。



税金

ダイレクト納付始めてみませんか

ダイレクト納付とは、事前に税務署に届け出をしておけば、e・Tax（国税電子申告・納税システム）を利用して電子申告などをした後に、届け出をした預貯金口座からの振替により、即時または指定した期日に納付することができ電子納税の納付手段です。

メリット 税務署や金融機関に出向くことなく、自宅やオフィスなどから納付が可能なほか、次のようなメリットがあります。

- ・インターネットバンキングの契約が不要
- ・期日指定納付が可能
- ・税理士が納税者に代わって納付手続きを行うことが可能

対象となる税目 電子申告などが可能な税目（源泉所得税・復興特別所得税、法人税、消費税・地方消費税、申告所得税・復興特別所得税、贈与税、酒税、印紙税など）

利用開始手続き

- ① e・Tax開始届出書をオンラインで提出
- ② 利用者識別番号を取得（即時発行）
- ③ ダイレクト納付利用開始届出書を書面で提出
- ④ e・Taxのメッセージボックス

に「ダイレクト納付登録完了通知」が届きます。

⑤ ダイレクト納付による電子納税を利用できます。

※ダイレクト納付が利用可能な金融機関については、国税庁ホームページの「利用可能金融機関一覧」でご確認ください。

※ダイレクト納付届出書を提出してから利用可能となるまで、1カ月程度かかります。

- 国税庁ホームページ www.nta.go.jp
- e・Taxホームページ www.e-tax.nta.go.jp
- 国税別務署 www.ets-tax.nta.go.jp
- 0158・23・2191

個人住民税の特別徴収関係様式

道では、個人住民税の特別徴収（給与からの天引き）の推進を図るため、事業主の皆さまが特別徴収の手続きを利用しやすいように、道のホームページ上に、個人住民税の特別徴収に関する道内各市町村提出用の様式を掲載し、ダウンロードして使用できるページを作成しました。特別徴収の手続きにぜひご利用ください。

なお、掲載していない様式は、各市町村にお問い合わせください。

● 北海道庁 <http://www.pref.hokkaido.lg.jp/sm/zim/tax/tokubetuchoushuru/downloadsite.htm>



消防

冷蔵庫の一部製品におけるリコール

シャープ(株)から同社製冷蔵庫のリコールに関する報告がありました。対象製品については、火災に至る事故も発生（本年7月12日東京都で発生）していますので、ご確認をお願いします。

品名 冷蔵庫（75ℓドアタイプ）
対象機種 2機種（2012年2月～2015年8月 輸入・販売）

秋の火災予防運動

統一標語 「無防備な 心に火災がかくれんぼ」

実施期間 10月15日(木)～31日(土)

- 重点目標
- ・住宅防火対策の推進
 - ・放火火災・連続放火火災予防対策の推進
 - ・特定防火対象物などにおける防火

・ SJ・H8W(S)
・ SJ・H8Y(S)
問 シャープ(株)専用フリーダイヤル ☎ 0120・404・511

オホーツク総合振興局

<http://www.okhotsk.pref.hokkaido.lg.jp/ts/zim/tokutyousousiki.htm>

問 オホーツク総合振興局地域政策部 税務課 ☎ 0152・41・0617

10月は不正軽油防止強化月間

不正軽油とは、軽油に灯油や重油を混ぜたり、軽油以外の石油製品から軽油を密造したものなどをいい、これらを製造・販売・使用することは、脱税行為であるのみならず、大気汚染や硫酸ピッチの不法投棄にもつながるなど、私たちの健康に重大な影響を与える悪質な犯罪です。

道では、不正軽油撲滅に向けて関係機関と連携し、取り締まりをさらに強化します。

不正軽油の話を知りたい、見たりした時は、次までご連絡ください。

問 不正軽油ストッパー110番 ☎ 0800・8002・110

問 紋別道税事務所 ☎ 0158・24・2626

法人道民税などの申告はインターネットで

北海道では、地方税ポータルシステム（エルタックス）を利用した、インターネットによる法人道民税・法人事業税・地方法人特別税の申告を受け付けています。

利用できるのは、北海道に申告を利用できるのは、北海道に申告を

行う納税者（税理士などの代理人を含む）で、利用届け出の手続きをしている人です。

利用開始方法など詳細については、エルタックスホームページをご覧ください。

● エルタックスホームページ <http://www.etax.jp/>

問 紋別道税事務所課税係 ☎ 0158・24・2626



教育

新入学児童就学時健康診断

来年（28年4月1日）小学校へ入学するお子さんを対象とした就学時健康診断を実施します。

日時 10月21日(水)

場所 雄武小学校

対象者 21年4月2日から22年4月1日までに生まれた子供

※対象者には9月中に就学時健康診断の通知文書を発送しています。届いていない場合は問い合わせください。

※9月1日以降に、町内外への住民票の異動や戸籍の異動が発生した場合、住民基本台帳に未登録者はすぐに住民生活課戸籍住民係で手続きの上、教育委員会へ連絡をお願いします。

問 教育振興課教育総務係



労働

「存じですか、建退共制度」

建退共（建設業退職金共済）制度は、事業主が労働者の働いた日数に応じて掛金となる共済証紙を共済手帳に貼り、労働者が建設業界で働くことをやめたときに建退共から退職金を支払う制度です。

加入できる事業主 建設業を営む人

対象者 建設業の現場で働く人

掛金 日額310円

特長

- ・国の制度なので安全、確実、申し込み手続きは簡単。
- ・経営事項審査で加点評価の対象。
- ・掛金は事業主負担ですが、法人は安全対策の徹底
- ・製品火災の発生防止に向けた取組の推進
- ・多数の観客などが参加する行事に対する火災予防指導などの徹底

実施期間中の行事 火災予防運動期間中に、地域住民の防火思想普及の向上を図る目的で、幼年消防クラブ員を対象とした消防士体験を実施します。

※その他、防火対象物査察を実施する予定です。

問 紋別地区消防組合消防署雄武支署

北海道最低賃金

損金、個人では必要経費として扱われ、税法上全額非課税。

- ・事業主が変わっても退職金は企業間を通算して計算。
- ※災害救助法適用者に対し、各種手続きの特例措置を実施しています。
- 事業主の皆さまへ
- ・共済証紙は、労働者の就労日数に応じて適正に貼付してください。
- ・「建設業退職金共済手帳」を所持している労働者が建設業界を引退するときは、忘れずに退職金を請求するように指導してください。

問 建退共北海道支部 ☎ 011・261・6186

北海道内で事業を営む使用者とこの事業場で働くすべての労働者（臨時、パートタイマー、アルバイトなどを含む）に適用される北海道最低賃金（地域別）が次のとおり改定されました。

時間額 764円

効力発生日 10月8日(木)

※最低賃金には、精皆勤手当、通勤手当、家族手当、臨時に支払われる賃金および時間外等割増賃金は含まれません。

※最低賃金額以上の賃金を支払わない場合は、最低賃金法違反として処罰されることがあります。

問 名寄労働基準監督署 ☎ 01654・2・3186

雄武町長選挙 中川原秀樹氏無投票当選

9月30日の任期満了に伴う雄武町長選挙が9月8日に告示されましたが、現職の中川原秀樹氏（65歳・無所属）以外に立候補の届け出が無かったため、雄武町長選挙は無投票となり、中川原氏の2回目の当選が確定しました。

問 雄武町選挙管理委員会



↑ 9月14日(月)、町選挙管理委員会光成委員長から当選証書の付与を受ける中川原秀樹氏

information



町営住宅入居者募集



旭日団地
(平成11年建設)

1戸・3LDK・単身不可



潮見団地
(昭和62年建設)

1戸・3LDK・単身不可



魚田団地①
(昭和52年建設)

1戸・3DK・単身不可



魚田団地②
(昭和53年建設)

1戸・3DK・単身不可



幌内団地①
(昭和51年建設)

1戸・3LDK・単身不可



幌内団地②
(昭和59年建設)

1戸・3LDK・単身不可



新町団地
(平成元年建設)

2戸・1LDK・単身可
年齢制限あり

住宅

別表

(オ、カは就学前の子供がいる世帯、高齢者・障害者世帯に限る)

政令月収	家賃						
	新町団地	幌内団地①	幌内団地②	魚田団地①	魚田団地②	旭日団地	潮見団地
ア 0円～104,000円	9,900円	7,800円	12,400円	9,100円	9,400円	24,000円	17,400円
イ 104,001円～123,000円	11,400円	9,000円	14,400円	10,500円	10,900円	27,700円	20,100円
ウ 123,001円～139,000円	13,100円	10,300円	16,400円	12,000円	12,400円	31,700円	22,900円
エ 139,001円～158,000円	14,800円	11,600円	18,600円	13,600円	14,000円	35,800円	25,900円
オ 158,001円～186,000円	16,900円	13,300円	20,300円	15,500円	16,000円	40,900円	29,600円
カ 186,001円～214,000円	19,500円	14,100円	20,300円	15,800円	17,400円	47,200円	34,100円

入居資格 町内に住所を有する人は有することとなる人、満35歳未満の独身勤労者、町税などに滞納がなく現に住宅に困窮している人。
申込期限 10月14日(水)
申し込み 役場備え付けの申込用紙に前年分の所得証明書または源泉徴収票、住民票、納税証明書(町外の



3戸
1LDK
平成5・6年建設
家賃 3万円

サンライズビレッジ入居者募集

申し込み 役場備え付けの申込用紙に収入がある人の前年分の源泉徴収票または確定申告書の写し、住民記載事項証明書、納税証明書(町外者のみ)を添えて提出してください。
申込期限 10月14日(水)
選考方法 申し込み多数のときは、住宅困窮度の高い人から決定します。※町税などに滞納があると入居できない場合があります。
※政令月収(給与と所得者は1年間の給与と所得控除後の金額に、自営業者は1年間の事業所得から必要経費を控除した金額に、扶養控除などを行い12で除したものです。)
※住宅使用料の支払いは、納付書での納付と口座振替があります。
間接財管理課管財係

み)を添えて提出してください。
※住宅使用料の支払いは、納付書での納付と口座振替があります。
間接財管理課管財係



昭和ノスタルジアコンサート

日本全国で公演を行っている歌の旅一座「北海道歌旅座」が昭和の流行歌を21世紀にのみがえらせる大人気プログラム「昭和ノスタルジアコンサート」を公演します。
大人には懐かしく、若い世代には新鮮に。全国552市町村で行ってきた本格的なコンサートを雄武町でも楽しめたい。ぜひご来場ください。
日時 10月27日(火) 19時開演
場所 町民センター
公演団体 北海道歌旅座
演目 昭和ノスタルジアコンサート
入場料 無料
間接財管理課生涯教育係



年金

老齢基礎年金の受給手続き

年金は、受ける資格があっても、本人が「裁定請求」という手続きをしないと受けられません。老齢基礎年金の場合は、年金受給を迎える直前に裁定請求書が送られてきますので、忘れずに提出してください。
●年金受給までの流れ
①裁定請求書を提出
・国民年金(第1号被保険者)加入のみの人
提出先→住民生活課戸籍住民係

・最終加入制度が厚生年金の人、複数の制度に加入・国民年金(第3号被保険者)加入のみの人
提出先→北見年金事務所
※添付書類は、受ける年金によって異なります。詳しくは提出先にご確認ください。
②年金証書と裁定通知書の送付
いろいろな手続きが必要となりますので、大切に保管しましょう。
③送金 金融機関を通じて、偶数月の年6回年金が支払われます。
間接財管理課戸籍住民係
年金受給者が死亡したとき、年金未支給年金請求と年金受給権者死亡届

の受給権は死亡した月の分までとなります。前回支給された分以降の年金が未払い状態で残ることになり、これを未支給年金といえます。一定の条件を満たした遺族が未支給年金を請求することができます。未支給年金請求書は、年金受給権者死亡届を兼ねています。未支給年金を請求できる遺族がない場合は、年金受給権者死亡届の手続きが必要です。
未支給年金を請求できる人 死亡した人と生計を同じくしていた遺族で、次の順位で請求できます。
①配偶者②子③父母④孫⑤祖父母⑥兄弟姉妹⑦その他⑧親等内の親族
※同順位者が2人以上いる場合は、



環境衛生

PCB使用電気機器などの点検

PCB(ポリ塩化ビフェニール)を使用している電気機器(変圧器、コンデンサー、蛍光灯安定器(家庭用を除く)など)を保有している人は、PCB特別措置法などに基づいて届出が必要で、事業所などで使用している電気機器や電気室、キュービクル、倉庫などに保管されている電気機器を点検してください。北海道のホームページに、電気機器などのメーカーの問い合わせ窓口を掲載しています。
点検の結果、PCBを使用している、または使用していた電気機器で届出されていない場合は、直ちに届出を行ってください。

間接財管理課生涯教育係
間接財管理課管財係
北海道環境生活部環境局循環型社会推進課(廃棄物管理グループ)
011・204・5199

「健全化判断比率」と「資金不足比率」の公表

平成19年6月に「地方公共団体の財政の健全化に関する法律」が公布されました。この法律は、地方公共団体の決算状況を財政健全化の指標(健全化判断比率・資金不足比率)で表して公開するもので、雄武町の指標を平成26年度決算状況に基づき算定しましたのでお知らせします。
なお、資金不足比率については、簡易水道事業、公共下水道事業、国民健康保険病院事業のいずれの会計においても資金不足がないため、それぞれの比率は生じません。
国が示す早期健全化基準を下回り、町の財政状況は「健全」であると判断できますが、町の財政が厳しい状況であることには変わりなく、今後も財政健全化維持に努めます。

●平成26年度 健全化判断比率

比率の種類	雄武町の比率	早期健全化基準	財政再生基準
実質赤字比率	- (-)	15%	20%
連結実質赤字比率	- (-)	20%	30%
実質公債費比率	5.3 (5.4)	25%	35%
将来負担比率	- (-)	350%	

「-」は比率が生じないことを表す。(括弧内は前年度数値)
雄武町は実質赤字、連結実質赤字、将来負担比率が発生しないため、それぞれの比率は算定されませんが、比率が早期健全化基準を上回ると、状態が良くないことを表し、財政再生基準を上回ると、深刻な状況であることを表します。
※雄武町公式ホームページにも掲載しています。

間接財管理課管財係



募集

町職員(保育士)募集

応募条件 保育士資格および幼稚園免許取得者(28年3月までに取得見込みを含む)で、40歳以下の人

募集人数 正職員 2人

必要書類 履歴書、卒業証明(見込み)書(卒業証書の写しも可)、成績証明書、保育証および幼稚園教諭免許状の写しまたは取得見込み証明書

※履歴書は、町ホームページからダウンロードしてください。総務課職員厚生係にもあります。

※郵送の場合は、必ず「特定記録郵便」としてください。

※履歴書に貼り付ける写真は、3カ月以内に撮影したものとします。

提出先 雄武町本町 雄武町役場 総務課職員厚生係

提出期限 10月21日(水)まで(必着)

採用試験 書類選考、小論文、面接試験

※面接日は別途通知します。

採用年月日 28年4月1日

間総務課職員厚生係

町職員(一般事務職)募集

応募条件 学校教育法による大学を卒業後、民間企業などで5年以上職務経験がある人で、昭和56年4月2日から61年4月1日までに生まれた人

募集人数 正職員 2人

必要書類 履歴書、卒業証明書(卒業証書)

※履歴書は、町ホームページからダウンロードしてください。総務課職員厚生係にもあります。

※郵送の場合は、必ず「特定記録郵便」としてください。

※履歴書に貼り付ける写真は、3カ月以内に撮影したものとします。

提出先 雄武町本町 雄武町役場 総務課職員厚生係

提出期限 10月16日(金)まで(必着)

採用試験(二次) 10月25日(日) 10時~11時 書類選考、小論文試験

採用試験(二次) 面接試験

※面接日は、一次試験合格者へ別途通知します。

採用年月日 28年4月1日

間総務課職員厚生係

特定健診等集団健診



保健

日程

- 10月24日(土)
- 音稻府地域住民センター



防犯

全国地域安全運動

10月11日から20日までの10日間、全国地域安全運動を実施します。

運動重点

- 子供と女性の犯罪被害防止
 - ・子供を犯罪被害から守るため、「いかのおすし」の防犯標語を使った繰り返し防犯指導や、登下校時の見守り活動を行います。
 - ・女性が犯罪被害に遭わないため、夜間に人通りの少ない道を歩くのは避け、イヤホンで音楽を聴いたりスマートフォンを操作しながら歩かないようにしましょう。
- 特殊詐欺の被害防止
 - ・息子を名乗って「病院にきている」「会社の通帳を入れたかばんが盗まれた」などと言い、お金を要求してきたら詐欺です。
 - ・特殊詐欺の被害防止のため、お金の要求やもうけ話は安易に信じることなく、怪しいと感じたらすぐに警察相談電話#9110に相談しましょう。

タイヤ盗難の被害防止

- ・タイヤ同士を鎖などで連結するとともに、鍵のかかる場所に保管しましょう。

間興部警察署

☎ 82 - 2110



社会福祉

巡回児童相談

北見児童相談所から専門の相談員と判定員が来町し、18歳未満の子供を対象として、言葉の遅れや行動が気になる、他の子に比べて幼い感じがするなどの悩みをお伺いしながらさまざまなサポートを行います。

主なサポート内容

- ・子どもに関する各種相談 養護(虐待や保護者の失踪、死亡など)
- ・療育手帳の申請に係る判定
- ※相談内容により、別日程で対応する場合があります。

開催日 10月28日(水)

開催場所 雄武町役場庁舎別館

申込期限 10月15日(木)まで

申し込み 聞き取りによる家庭調査

による養育困難)、保健(未熟児、虚弱児、内部機能障害、その他疾患など)、障害(肢体、視覚聴覚、言語発達、重症心身、知的、自閉症等)、非行(虚言、浪費、家出、浮浪、乱暴など)、育成(性格行動、不登校、進学、学業、育児、しつけ)発達検査

国民健康保険被保険者証の更新

国民健康保険の被保険者証の有効期限は9月30日までとなっています。まだ、更新手続きをしていない人は、保健福祉課係窓口で手続きをお願いします。

更新手続きの注意点

- ・手続きの際には、お持ちの被保険者証を必ず持参してください。

票の作成や、就学校への生活状況の確認が必要になりますので、問い合わせください。

間保健福祉課社会福祉係

☎ 82 - 2110

information

確認しましょう2つの給付金

臨時福祉給付金

子育て世帯臨時特例給付金

雄武町では9月28日(月)から給付金の申請受付を開始しています。申請書は、要件に該当すると思われる人に順次送付し、10月上旬までにお届けする予定ですが、給付要件に該当すると思われるが申請書が届かない場合などは、ご連絡ください。

受付期間は12月28日(月)までとなりますので、早めの申請をお願いします。

臨時福祉給付金

- 支給対象者
 - ・本年1月1日において、雄武町に住民登録があり、本年度分の住民税が課税されていない人。ただし、次の場合は除きます。
 - ・課税されている人に生活の面倒を見てもらっている場合。(住民税において課税者の扶養となっている場合)
 - ・生活保護の受給者である場合 など
- 支給額
 - ・対象者1人につき、6,000円

子育て世帯臨時特例給付金

- 支給対象者
 - ・本年5月31日において、雄武町に住民登録があり、6月分の児童手当を受給する人。ただし、特例給付(児童手当の所得制限限度額以上の人に児童1人当たり月額5,000円を支給)を受給する人は除きます。
- 対象児童
 - ・支給対象者の本年6月分の児童手当の対象となる児童。ただし、本年6月1日以後に生まれた人や平成12年4月1日以前に生まれた人は対象外。
- 支給額
 - ・対象児童1人につき、3,000円

申請書提出先・問い合わせ

保健福祉課社会福祉係 ☎ 84 - 2023



カクニンジャ

！
その他

大規模な土地取引には届け出を

土地の売買・交換・営業譲渡など、大規模な面積の土地取引に係る契約を締結した場合には、役場を通じて北海道に届け出が必要で、雄武町では取引面積が、都市計画区域で5千㎡以上、その他の区域で1万㎡以上の場合に届け出が必要となります。

届出者 土地の権利取得者

※売買であれば買主

届出期限 契約締結日を含め2週間以内

届出事項 契約当事者の住所・住所など、契約締結年月日、土地の所在・面積、権利の種類・内容、取得した土地の利用目的、土地対価の額
提出書類 届出書、土地取引に係る契約書の写し、またはこれに代わる書類、土地位置図（5万分の1以上の地形図）、土地と付近の状況を明らかにした5千分の1以上の図面、土地の形状を明らかにした図面、その他（委任状など）
関係書類 財務企画課企画調整係

特設行政相談所を開設します

10月19日(月)から25日(日)は行政相談週間です。毎月第2火曜日の定例相

談所開設に加え、「特設行政相談所」を開設します。

ささいなことでも相談に応じますので、お気軽にご相談ください。

開設日時 10月20日(火) 13時30分～15時30分まで

開設場所 役場町民ホール

行政相談委員 近江谷 春夫氏（末広町2区・☎84・3402）

関係書類 財務課庶務係

地域材活用住宅等リフォーム促進事業

本年4月1日以降に工事契約し、28年1月29日までに工事完了・実績報告できる道産木材を利用した住宅などのリフォームのうち、一定の要件を満たすものについて、次のとおり商品券を交付します。

増改築工事 (床・内装工事を除く)	木材の利用量	交付金額
	5㎡以上 10㎡未満	60,000円
	10㎡以上 15㎡未満	130,000円
	15㎡以上	200,000円
床・内装工事	工事区分	交付単価
	床	3,300円/㎡
	内装	2,300円/㎡

※交付金の上限は、合計で20万円

申し込み 10月19日(月)～11月13日(金)

北海道木材産産協同組合連合会

☎011・251・0683

http://www.woodplaza.or.jp

北海道水産林務部林務局林業木材課

☎011・204・5490

プレミアム付き旅行券を販売中

北海道では、札幌市を除く道内各地で使える「旅をしよう!どさんこ旅行券」を発売中です。また、札幌市では札幌市内で使える「ようこそさっぽろ!札幌旅行券」を発売中。いずれも額面1万円の旅行券を8千円で販売しています。

※詳しくは、ホームページをご覧ください。ただか問い合わせください。

「旅をしよう!どさんこ旅行券」

☎011・351・3161

tabi-dosanko.com

「よう!どさんこ!札幌旅行券」

☎011・222・4894

tabi-dosanko.com/sapporo

秋の農作業安全運動実施中

農作業事故は人ごとと思っていないませんか。事故の要因は、ごく身近にあります。危険箇所を確認し、作業仲間とも情報共有しましょう。

●注意!収穫作業中の事故

・夾雑物を取り除くときは、必ず機械を止めましょう。

機械を止めずに、手を入れて、挟まったり、軍手や衣服が巻き込まれる事例が多く見られます。

・機械から降りるときは、後ろ向きで降りましょう。

・前向きに降りようとして、滑ったり、踏み外したりする事例があります。

・複数人で作業するときは、合図を決めましょう。

・機械の死角にいる仲間が見えず、発進してしまい、ひかれてしまうなどの事例もあります。

●減らそう!牛による事故

・個々の牛の性格、疾病などを把握し、情報共有しましょう。

・安全靴を履きましょう。

・踏まれたときのけがを軽減することができま。

・ストレスを与えないようにしましょう。

・牛舎内の環境を良くしましょう。

・牛へのストレス軽減と疾病予防効果があります。

関係書類 財務課庶務係

国保病院に新たな医師が着任

9月末で退職した片岡医師の後任として、10月から新たな医師が着任しましたのでお知らせします。

氏名 宮城 正樹(41歳)

役職 整形外科医長

関係書類 財務課庶務係

平成27年度事務事業評価

関係書類 財務企画課企画調整係

雄武町では「行政改革大綱」に基づきさまざまな行政改革を進めており、その一環として事務事業の必要性や有効性などについて行政評価を実施しています。本年度は全320事務事業の評価を実施しましたので、結果などについてお知らせします。

●評価の目的

限られた行財政資源の有効活用を図る観点から事務事業の整理・見直しを行い、評価を通じて事務事業を再構築し、町民ニーズに対する適切な対応や持続可能な行財政基盤の確立を図ります。

●評価方法・件数

26年度に政策予算として計上、実施した320の事務事業について次の方法により評価。

・1次評価：自己評価(286件)

担当課が自ら行う評価。

・2次評価：評価会議(33件)

自己評価のうち必要と認める事務事業について、評価会議(副町長、総務課長・財務企画課長)が行う評価。

・3次評価：町長評価(1件)

評価会議で評価した事務事業のうち特に必要と認めるものにつき町長が行う評価。

●評価のポイント

- ①事務事業の必要性 ②事務事業の有効性
- ③事務事業の効率性 ④事務事業の公平性

●評価結果の反映

雄武町総合計画の推進管理、重点政策の展開、予算編成など町のあらゆる分野に反映させます。

●評価調書の公表・パブリックコメント

評価調書は、財務企画課窓口・町ホームページにて公表するほか、広く町民の皆さんから意見を募集します。なお、評価結果は確定していることから、お寄せいただいた意見などは来年度の事務事業評価の参考とさせていただきます。

・意見募集期限 10月16日(金)午後5時

※意見書提出方法の詳細については、町ホームページでご確認ください。

●今後の展開方法

評価区分	評価件数	備考
継続	現状維持	265件 事業内容、事業量に大きな変更がなく、予算増減が少ないもの
	見直し変更	15件 事業効果の発現等、根本的に事業内容の見直し・変更を要するもの
	拡充	11件 事業内容、事業量に相当程度の変更があり、予算増を伴うもの
縮小	縮小	4件 事業内容、事業量に相当程度の変更があり、予算減を伴うもの
	統合	3件 事業内容の類似する事業に統合するもの
	終了	20件 単年度事業、期間満了による事業の終了
休止	2件 隔年度での事業実施などによる事業の休止	
廃止	0件 事業を取り止める	
合計	320件	

●総合評価

ランク	評価件数	備考
A	261件	・良好に進んだ ・計画どおり事業を進めることが適当
B	52件	・おおむね良好に進んだ ・事業の進め方などに改善が必要
C	6件	・良好に進まなかった ・事業規模・内容などの見直しが必要
D	1件	・不良 ・事業の統合、休廃止の検討が必要
合計	320件	

なるほど! 暮らしの法律相談

【第42回】

私が紋別に赴任して感じたのは、80歳、90歳でもまだまだ現役という方も多く、皆さんが高齢でも大変お元気なことでした。もっとも、老いとともに認知能力が落ちていられる方も少なからずお見かけしました。

土地を売ったり施設に入るのにも契約が必要になります。契約といった法律行為をするには、一定の判断能力が必要となり、判断能力が低下し、何をしているのかも理解できないような場合は、契約ができません。

例えば、高齢で判断能力が低下し、施設に入ることになったので今まで住んでいた自宅を処分したいといった場合でも、本人の判断能力が低下している場合は、本人名義で契約を締結することができず、自宅を処分することができません。そのような場合は、成年後見制度を利用し、成年後見人などに本人に代わって契約をしてもらう必要があります。

成年後見制度には、成年後見



脇島 正 弁護士

成年後見は、家庭裁判所に申し立て、家庭裁判所が成年後見人などを選任します。事情に応じて親族などが成年後見人を選任される場合もあれば、弁護士などの専門職の場合もあります。

もっとも、成年後見が必要となるのは、既にご自身の判断能力が低下し、自分ではどうしようもできない時となります。仮に判断能力が低下した時に自分の財産がどうなるのか、不安な方もいらっしゃるでしょう。

そういう方は、事前に将来任意後見人となる人を決めておく、その方と任意後見契約を締結しておく方法があります。そうすると、将来ご自身の判断能力が低下した時に、任意後見人が後見事務を開始してご本人のために財産を管理していくことができます。

ただし、任意後見契約は公正証書によらなければならぬなど、法律の定めがありますので、注意が必要です。

無料法律相談会(事前予約制) © 10月6日(火)・11月10日(火) 13時~16時 地域交流センター2階会議室 ☎0158-26-2277

今月の新着図書

Newly-imported books

図書館情報



雄武町図書館(雄武町栄町)
☎84-2404
10時~19時(火~金曜日)
10時~18時(土・日曜日)
休館日 月曜日・祝日
(火・日は12時~13時まで施設)

村上さんのところ

ママがおばけになっちゃった

村上春樹

のぶみ



世界中から届いた3万7465通のメールを、完全読破し、せつせつと書き連ねた3716の回答から473の問答を厳選。笑って泣いて、考えさせられる待望の一冊です!

おばけになってしまったママ。4歳のかんたろうが、ママに会いたいと泣いています。夜、かんたろうから見えるようになったママは、かんたろうとたくさんお話をして…。

新着図書(一般書)

ゆとり世代の若者たちがいま戦争について考えていること(杉井敦)・アイヌの世界を旅する(北原次郎太)・美しい貝殻 海辺で見つかる「小さな宝もの」ガイド・大人服おしゃれセオリー(石田純子)・おにぎらずとおにぎりの本(星野奈々子)・おうち拝見小鳥のいる暮らし・きょうはなににする?ムーとたすく(Ayasakai)・ミツハの一族(乾ルカ)・極悪専用(大沢在昌)・トンネルの森1945(角野栄子)・抱く女(桐野夏生)・世界は終わりそうにない(角田光代)・泥棒杖敷の人々(赤川次郎)・ベトナムの桜(平岩弓枝)

新着図書(児童書)

うれしいやくそく(くすのきしげのり)・ちいさなプリンセスソフィア ねずみになっちゃったプリンセス・世界のまんなかの島 わたしのオラーニ(クリア・A. ニヴォラ)・へんなおでん(はらぺこめがね)・ごはん(平野恵理子)・こねこがいっぱいやんにやんにやんにやん!(スーザン・メイヤーズ)・こいぬがいっぱいわんわんわん!(スーザン・メイヤーズ)・いろいろやさい とこやさん(山岡ひかる)・世界の絶滅動物1~3・バレエの世界へようこそ!・ジャレットのきらきら魔法(あんびるやすこ)

今月のおすすめ情報

Recommended information of this month

「ハロウィーン特集コーナー」をつくりました!

10月31日は、こわくて楽しいハロウィーンの日! オバケにカボチャ、ガイコツや魔女…こわいかな?かわいかな?大人も子どもも楽しめる、たくさんのハロウィーンのお話を集めました。皆さまのご来館をお待ちしています!

期間 10月2日(金)~10月31日(土)

場所 雄武町図書館



子育て支援センターだより

実りの秋を迎え、センターでは、初めて足を運ぶ0歳児の赤ちゃんとお母さんが増えています。子供たちの楽しそうな声は赤ちゃんに成長する為の刺激を与え、元気に遊ぶ姿はお母さんに次のステップを見せてくれます。センターは親子がいつでも利用できる広場です。気軽に遊びに来てください。



「イヤ!イヤ!」期でも一緒に楽しく

最近「いたずらが多い」「何を言ってもイヤ!イヤ!」ばかりとお母さんの困り果てた声を耳にします。逆にその頃の(1歳半~3歳)子供たちは、自由に動きまわられるようになり、見るもの、触れるものに興味がいっぱい。耳にする『言葉』を理解し、真似てみたり、誰かに反応してもらうのが最高に楽しい時期です。常に「いいものないかな?」とワクワクしながら探しています。かわいい盛りですが、向き合うお母さんにとっては後を追いかけて、振り回される日々は大変ですね。でも、これは正しく成長している証し!自分の意思を表現しながら世の中を知るために必要なプロセスです。では「イヤ!イヤ!期」を乗り切るためには?

「笑顔でたくさん遊んであげる」子どもは肌で感じる刺激を求めています。遊びたい気持ちを受け入れてもらい、触れたり、じゃれたりして満足できると、その後は気持ちも落ち着いて素直に聞いてくれます。その時大切なのは、「大人も一緒に楽しむ事」です。子ども目線で「いいもの探し」をすると、大人には楽しさが伝わらなくても喜んでいる姿を見ると、こちらまで楽しくなるものです。笑顔で楽しい時間を共有してくれる人の言う事を一番聞いてくれるはずですよ。



子育て支援センター(若草保育所内) ☎84-4366



一緒に野球をしませんか？

野球少年団 「雄武フライングタイガース」

Sports & Culture

スポーツ・文化サークル・団体紹介 ~今から始めませんか~

ルールがわからなくても大丈夫！ 野球に興味がある子を募集しています。見学や体験入団も大歓迎。まずは気軽にお問い合わせください。

- 活動時期 月々金曜日 16時15分～18時30分
- 活動場所 雄武小学校グラウンド
- 会員数 13人
- 問い合わせ 尾崎（雄武小学校）
高田（観光協会）

☎ 84・2904
☎ 85・7234



Fresh Talk

フレッシュトーク

「ホタテがこんなに山のように捕れるのか」。初めて漁に出たときの衝撃的な体験をこう話します。平成22年からホタテ漁師として働き始め、今の時期は午前4時半に出港し、すべての仕事が終わるのは午後3時半ころだといひます。「漁師の仕事は体力を使いとても大変ですが、その分やりがいがあります。ホタテがたくさん捕れた時はやっぱりうれしいですね」と笑顔を見せます。

「ホタテは八尺という道具で引き揚げますが、とても重たいのでケガをしないよう慎重に作業しています。波が高い日は船の揺れが大きくなるので、特に気を付けています」と自然を相手にする厳しさを話します。

「同じ船で働く船員とは、家族よりも長い時間を共にしているの、自然と絆のようなものが生まれます。もちろん怒られることもありすが、頼もしい先輩方と一緒に漁ができるのがうれしいです」。

今後の目標について、「5年たっただけではできるようになりましたが、まだまだ覚えることがたくさんあり、日々勉強中です。少しでもできることを増やしていくのが今の目標です。体力が続く限り、漁師を続けていきたいですね」。

一人前の漁師を目指し、今日も仲間とともに海に出ます。



漁師（第三十八 義丸 所属）
やぶき だいち
矢吹 大地 さん
(日の出北町)

体力が続く限り
漁師を続けていきたい

Kids

わんぱくキッズ（子育て支援センター）
～仲良し親子教室～



おくやま
きりと くん

まつだ
りゅうご くん

いけだ
こうせい くん



「ドラえもん」



舘山友翔くん

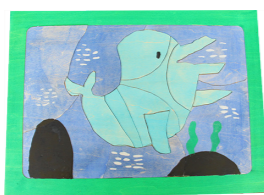

「いるか」

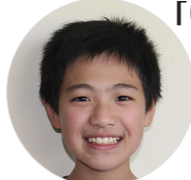

山崎壱颯くん



「怪獣」



村上 凜くん

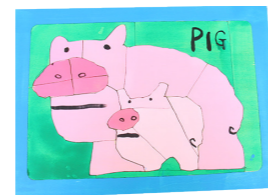

「ふた」



畑野大空くん



「たぬき」



織田
愛菜さん



「魔女」



村上
来花さん

※学年はすべて6年、作品はパズル

Art Museum

小さな美術館 ~沢木小学校~

人口と世帯数 (9月30日現在) ※住民基本台帳人口

人口	4,685人(日本人4,505人、外国人180人)
男	2,219人(日本人2,161人、外国人58人)
女	2,466人(日本人2,344人、外国人122人)
世帯数	2,262戸(日本人2,096戸、外国人166戸)

戸籍の窓口 (9月1日～9月30日届け出分) ※敬称略

☆**こんにちは赤ちゃん(出生)**

柳田 望結	(拓也・恵/女/潮見町)
國田 真叶	(佑樹・蘭/女/元沢木)
山崎 蒼斗	(宏之・愛/男/新沢木)
三宅 凜	(裕嗣・沙也加/女/曙)
阿部 希咲	(慎也・香澄/女/新沢木)

♡**未永くお幸せに(婚姻)**

面 慎一(緑町)・大友 佳奈(湧別町)

●**お悔やみ申し上げます(死亡)**

中村 實	85歳(末広町2区)
堀井ヨシエ	89歳(幌内上町)
村田 テル	82歳(末広町1区)

※出生は誕生日を含めて14日以内、死亡は死亡を知った日から7日以内に届け出をしてください。

寄付 (8月26日～9月25日受付分) ※敬称略

◎**香典返しを廃して金一封**(社会福祉協議会へ)

新山 祐一	(栄町)
金村 雄治	(豊丘)
中村セツ子	(末広町2区)

社会保険事務相談 (事前予約制) ☎0157-33-6007

10月22日(木) 9:00～15:00 紋別市民会館

自動車運転免許更新講習 (事前更新手続必要)

10月22日(木) 雄武町民センター

優良運転者講習	12:30～13:00
一般運転者講習	13:20～14:20

役所への苦情、意見、相談 ☎84-3402

行政相談所 10月13日(火) 13:30～15:30
 役場町民ホール 行政相談委員 近江谷 春夫

今月の町税の納期

町道民税(第3期分) 国民健康保険税(第4期分)

口座振替日: 10月28日(木)

※町税は納期内にきちんと納めましょう
 ※納期内に納税できない事情のある人は、事前に収納係にご相談ください。
 ※町税の納付には、手続きが簡単で便利な口座振替制度をご利用ください。【税財管理課収納係】

イベントカレンダー

10月2日(金)	♡仲良し親子教室 10:30～
5日(月)	♡仲良し親子教室 10:00～
7日(水)	♡仲良し親子教室 10:00～
9日(金)	☆仲良し親子教室 10:00～
10日(土)	☆卓球教室 14:00～
12日(月)	☆体育の日のつどい
13日(火)	♡読み聞かせフムフムの会 11:00～
14日(水)	♡仲良し親子教室 10:00～ ☆けん玉検定 16:00～ ♣食育講座 ①16:00～②18:00～
15日(木)	●乳幼児健康診査 12:30～
16日(金)	♡仲良し親子教室 10:30～
19日(月)	♡仲良し親子教室 10:00～
21日(水)	新入学児童就学時健康診断(雄武小学校) ☆仲良し親子教室 10:00～
23日(金)	♡仲良し親子教室 10:30～ ♣町民文化祭芸能発表第1部
24日(土)	特定健診等集団健診 7:00～(音響地域住民センター)
25日(日)	特定健診等集団健診 7:00～(沢木住民センター)
26日(月)	☆仲良し親子教室 10:00～
27日(火)	♣芸能文化公演事業 19:00～
28日(水)	♡仲良し親子教室(助産師講話) 10:00～
30日(金)	☆仲良し親子教室親子レク 10:00～
31日(土)	☆サッカー教室 14:00～

国保病院情報 (小児科と耳鼻咽喉科は、日程が急ぎよ変更する場合があります)

内科(服部医師)	毎週月～水曜日の診療となります。
内科(高井医師)	毎週木～金曜日の診療となります。
外科・消化器科(花田医師)	21日(火)は14時30分から15時30分まで、22日(水)は15時から不在となります。
整形外科(宮城医師)	不在の予定はありません。
小児科	毎週月曜日が1日診療、金曜日が午後のみ診療となりますが、12日(月)は祝日のため13日(火)が1日診療となります。
耳鼻咽喉科	毎週木曜日の午後のみ診療となります。

◎診療時間 8:30～12:00(受付11:30まで) 13:30～17:15(受付16:15まで)

開催場所 ●役場 ♣町民センター ♡若草保育所・子育て支援センター ☆児童センター ♠地域交流センター



●1日警察官で交通安全

9月24日(木)、生徒会長池実里さんと生徒会会計藤原龍一君が1日警察官となり、全道の交通安全運動の一翼を担いました。雄武高校前のバス停で、PRグッズを道行くドライバーに配布し交通安全を訴えました。池さんは「警察官の方と一緒に啓発運動をさせていただき、地域のために活動しているという強い思いを警察官から感じ、人のために働きたいと思いました。自動車運転免許を取得したときには、安全運転を心がけます」と感想を述べました。また、活動には生徒会執行部やボランティア同好会も参加し、全校あげての運動としても意義のあるものでした。



10月の行事予定

1日(日)	学期間休業(～2日(金))
5日(月)	始業式
6日(火)	基礎力診断テスト(1・2学年)
14日(水)	大学・専門学校見学会(1学年)
19日(金)	見学旅行(2学年)(～23日(金))
27日(木)	芸術鑑賞

●小高交流会で人の輪

9月16日(水)、雄武小学校3・4年生52名を迎え、小高交流会を実施しました。本校1年生がリーダー役となり、ピア・サポート活動を行いました。信頼体験・観察力と判断力体験を築き、自己理解・他者理解のプログラムで互いにサポートし合う関係になりました。また、参加した高校生は「小高交流会を通して小学生と関わることの難しさや仲良くなることの楽しさを学ぶことができました。この経験を生かし、近所の小学生や小さい子供たちと交流していきたい」と積極的に関わりを持つことを学びました。

●見学旅行迫る!

10月19日(月)から4泊5日の日程で2年生は見学旅行に出発します。今年東京に入ってから関西方面を見学するコースで、4日目に宝塚大劇場にて観賞し、最終日には大阪卸売市場を見学します。また、観光協会をはじめ、雄武町、雄武漁協、商工会のご協力を得て京都駅前にて3年目となる雄武町PR活動を行います。

◆編集後記
Editor's note

▼9月28日、地球と月との距離が最も短くなるスーパームーンとなり、今年1番大きな満月を眺めた人も多いのではないのでしょうか。NASAによると、月の大きさは最大で14%大きく、30%も明るいのだから。次回は来年の11月14日。今年見逃した人はぜひ来年ご覧ください。(樫山)

▼先日、夜に車を運転していたとき、路上に2匹の猫を発見。あわててブレーキを踏み直前で止まれましたが、なぜか猫がその場から動く気配がありません。どうやらケンカをしているようで、互いに威嚇し、ならみ合っていました。身近にもっと大きな危険が迫っていたのに。自分も視野は広く持たないといけないと思いました。(高橋)

オホーツク紋別空港ダイヤ

375便 羽田発	10:25	→	紋別着	10/1～10/24 12:10 10/25～10/30 12:15
376便 紋別発	10/1～10/24 13:05 10/25～30 13:00	→	羽田着	14:55

無料空港送迎バス時刻表		お得な料金プラン	
紋別バスターミナル発	11:55	旅割75	13,500円～
紋別空港着	12:12	旅割60	14,200円～
紋別空港発	12:20	旅割45	14,900円～
紋別バスターミナル着	12:37	旅割28	16,900円～
※10/25～30の期間は、それぞれ5分繰り上がります。		シニア空割	13,300円～
		スカイメイト	24,550円

※羽田空港施設利用料金290円(小児140円)が別途加算されます。

My Dream

私の夢

サッカー選手になって

ヨーロッパのリーグで活躍したい

三宅 祐貴 くん (みやけ ゆうき・末広町2区・雄武小6年)

テレビで外国のプロサッカー選手が、鮮やかなゴールを決めている姿を見て、サッカー選手になりたいと思うようになりました。今は、素早いドリブルや力強いシュートが打てるように特訓しています。将来はプロサッカー選手になって、ヨーロッパのリーグで活躍したいです。そして、少しでも雄武町のためになるようなことができたらいいなと思っています。



雄武町民憲章 (町民の誓い)

雄武町民わたしたちは、オホーツクのきびしい自然を生かし、父祖・先人の労苦を感謝しながら、郷土愛にみちた町づくりと、ひとりひとりのしあわせのため、一すこやかに、なごやかに、まめやかに一 励まし合い、希望と自信をもって、生きがいある生活につとめ、たしかな未来につながる信条をかかげて、朝夕守りとおすことを誓い合います。

- 一、自然を生かし、住みよい環境をつくります。
- 一、きまりを守り、明るい社会をつくります。
- 一、ともに助け合い、楽しい職場をつくります。
- 一、元気に働き、豊かな家庭をつくります。
- 一、希望に生き、たくましい雄武町民となります。

昭和 46 年 3 月 19 日制定